Annual Report
on SDG1 No Poverty

1.3 University anti-poverty programs

1.3.3 - Does your university as a body provide support (e.g. food, housing, transportation, legal services) for students from low-income families to enable them to complete university?

Thaksin University (TSU) acknowledges that financial barriers have significant effects on students' ability and potential to complete and succeed in their degrees. In alignment with SDG1.3.1 and SDG1.3.2, TSU develops an ecosystem to nurture its students, both general students and students with economic disadvantages. The university implements the "TSU Campus Life: Happiness, Convenience, and Comfort" as the student support programs that provide assistance in housing, food security, legal consultation, mental health, physical health, and overall student well-being.



Public evidence: https://www.tsu.ac.th/home/details.php?id=5169

The programs under Campus Life's initiative recognize that most students spend their time on campus during the duration of their degree programs (from 2-4 years). Their learning activities (e.g., in class, in the laboratory, in the club, and in the association), co-curricular activities,

extracurricular activities, hobbies, relaxing activities, and resting on campus and in dormitories take up more than one-third of students' daily lives, and even 24 hours a day for students from other provinces who stay at TSU dormitories. TSU campuses hence are not mere elements of students' learning journeys but the promotion of their quality living. The ecosystem includes the network of services shown below.

1. Free On-Campus Housing

To reduce the cost burden for students, particularly those from low-income families, TSU provides free on-campus accommodations throughout the academic year. This initiative ensures that financial hardship does not interfere with students' ability to attend classes, participate in academic activities, and complete their studies successfully.

New students at TCAS 2025 Round 1 (Portfolio) are eligible to stay at the TSU dormitories for free for one academic year. Students with economic disadvantages may request, via their faculties/colleges, the Vice President for Student Affairs and Social Engagement to stay at the dormitories for free every academic year until their graduation.



ประกาศคณะกรรมการการเงินและทรัพย์สิน
เรื่อง ยกเว้นค่าธรรมเนียมหอพักนิสิตภายในวิทยาเขตพัทลุง
พ.ศ. ๒๕๖๘

เพื่อให้การรับนิสิตของมหาวิทยาลัยทักษิณเป็นไปตามเป้าหมาย และเพื่อสร้างแรงจูงใจให้นักเรียนที่มีศักยภาพเข้ารับการศึกษาในสาขาวิชาที่จัดการเรียนการสอนในวิทยาเขตพัทลุง จึงเป็นการสมควรกำหนดหลักเกณฑ์การยกเว้นค่าธรรมเนียมหอพักนิสิตภายในวิทยาเขตพัทลุง

อาศัยอำนาจตามความในข้อ ๗ (๓) แห่งข้อบังคับมหาวิทยาลัยทักษิณ ว่าด้วยการบริหารงานการเงินและทรัพย์สิน พ.ศ. ๒๕๖๓ คณะกรรมการการเงินและทรัพย์สิน ในการประชุมครั้งที่ ๘/๒๕๖๘ เมื่อวันที่ ๒๕ สิงหาคม พ.ศ. ๒๕๖๘ จึงมีมติออกประกาศไว้ดังต่อไปนี้

ข้อ ๑ ประกาศนี้เรียกว่า "ประกาศคณะกรรมการการเงินและทรัพย์สิน เรื่อง ยกเว้นค่าธรรมเนียมหอพักนิสิตภายในวิทยาเขตพัทลุง พ.ศ. ๒๕๖๘"

ข้อ ๒ ประกาศนี้ให้ใช้บังคับสำหรับปีการศึกษา ๒๕๖๙

ข้อ ๓ ให้ยกเว้นการเก็บค่าธรรมเนียมหอพักนิสิตภายในวิทยาเขตพัทลุง ตามความในข้อ ๖ แห่งประกาศคณะกรรมการการเงินและทรัพย์สิน เรื่อง อัตราค่าธรรมเนียมหอพักนิสิต มหาวิทยาลัยทักษิณ พ.ศ. ๒๕๖๖ ประจำภาคเรียนเรียนที่ ๑ และภาคเรียนที่ ๒ ปีการศึกษา ๒๕๖๙ สำหรับนิสิตที่ผ่านการคัดเลือกในระบบการคัดเลือกกลางบุคคลเข้าศึกษาในสถาบันอุดมศึกษา (TCAS) ปีการศึกษา ๒๕๖๙ รอบที่ ๑ (TCAS 1) และยืนยันสิทธิเข้าศึกษาในมหาวิทยาลัยทักษิณในช่วงเดือนกุมภาพันธ์ ๒๕๖๙ ทุกสาขาวิชาที่จัดการเรียนการสอนในวิทยาเขตพัทลุง และให้รวมถึงผู้ผ่านการคัดเลือกเข้าศึกษารอบอื่น ๆ ในหลักสูตรของคณะสหเวชศาสตร์ และหลักสูตรวิทยาศาสตรบัณฑิต สาขาวิชาโภชนศาสตร์และการกำหนดอาหาร ของคณะวิทยาการสุขภาพและการกีฬา ทั้งนี้เฉพาะนิสิตที่แสดงความจำนงจองหอพักผ่านระบบของมหาวิทยาลัยภายในเวลาที่กำหนดหรือจนกว่าห้องพักที่สำรองไว้จะเต็ม

ข้อ ๔ ให้อธิการบดีรักษาการตามประกาศนี้ ในกรณีที่มีปัญหาในการปฏิบัติหรือต้องตีความประกาศนี้ ให้อธิการบดีเป็นผู้วินิจฉัยและให้ถือเป็นที่สุด

ประกาศ ณ วันที่ ๒๖ กันยายน พ.ศ. ๒๕๖๘

(รองศาสตราจารย์ ดร.ณฐพงศ์ จิตรนิรัตน์)
อธิการบดีมหาวิทยาลัยทักษิณ
ประธานคณะกรรมการการเงินและทรัพย์สิน

Public evidence: https://elaw.tsu.ac.th/laws/759

Students may book their dormitories online via the TSU website (https://dorm.tsu.ac.th/dormitories) without traveling to do it on campus.

Comprehending students' personal issues, students may be worried about living with peers (e.g., mental health or personal health issues). In 2025, TSU closely collaborates with more than 50 private accommodations (https://dorm.tsu.ac.th/network-dormitories) around campuses to set up the safety standards for student accommodations with "quality stars," control the rental fees, and connect the free transportation networks outside of the campuses to lecture buildings and important places around campuses.



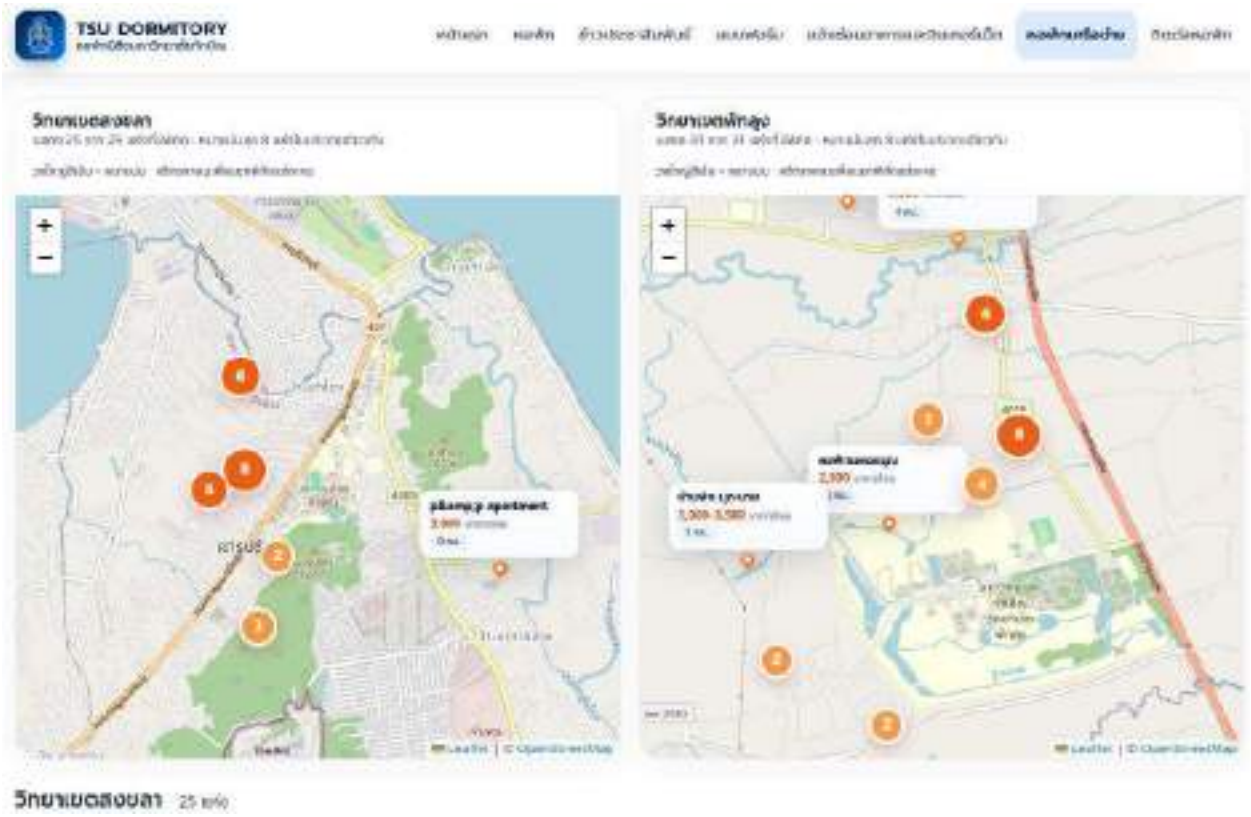

Public evidence: https://www.tsu.ac.th/home/details.php?id=5170

Since 2024, TSU has gained interest among youngsters and admitted many new students, leading to high demands on on-campus accommodations. To serve the high demands of incoming students, TSU has been building more dormitories on both campuses, i.e., a 200-bed dormitory in Songkhla and a 424-bed dormitory in Phatthalung. Besides, TSU recruits more lecturers and has been building a new 150-bed accommodation for new lecturers in Phatthalung, ensuring students access to low-cost, high-quality education.



Public evidence: https://tsu.ac.th/home/details.php?aNum=20240212093400&id=3282&gid=2



Public evidence: https://www.tsu.ac.th/home/details.php?id=5666



Public evidence: https://www.tsu.ac.th/home/details.php?id=5397

TSU dormitories have modern common spaces for different student lifestyles, i.e., washing space with washing machines and resting areas, automatic food and beverage vending machines, free Wi-Fi, 24/7 security staff and services, CCTV, free filtered hot and cold water dispensers, first-aid cabinets, an ambulance, meeting rooms, tutorial rooms, study rooms, and kitchens. These spaces are open to students who live in the dormitories as well as those who live outside, and they are gender neutral.

To save budget, students may cook by themselves at the common kitchen under the dormitories, and most students cook and share their meals with peers to save their allowances and have varieties of food for each meal. This helps them manage their personal finances and provides them spaces to learn to know and connect with people around them.



Public evidence: https://www.tsu.ac.th/home/details.php?id=4505



Public evidence:
https://www.tsu.ac.th/home/details.php?aNum=20240423052028&id=3555&gid=2

This initiative is intended to ensure that students do not have to worry about accommodation expenses, allowing them to focus fully on their studies and personal development during their time at the university.

2. Free Online Pre-Degree Courses for Faster Graduation

To allow students with financial difficulties to have more time during semesters to do part-time jobs or to enroll in core courses in advance, TSU opened 10 free online courses (6 core general education and 4 elective courses in English and entrepreneurship), usually THB 500 per course, USD $14.85, for high school students to study before the first year starts. Students may select to study live via Zoom Cloud Meeting with TSU lecturers or take online self-paced courses via the TSU's MOOC For All website (https://moocforall.tsu.ac.th/).

If the students passed any courses, they can transfer their grades to be part of their degree structure—in total of 30 credits (out of 120 credits). This helps them have much spare time and flexibility to do part-time jobs, study and train their personal skills, or even enroll in further courses in advance, allowing them to graduate by 3 or 3.5 years.



Public evidence: https://www.tsu.ac.th/home/details.php?id=5121

Studying under the TSU's Campus Life gives students more opportunities to develop their self-sufficiency, sustainability, and reliance. For students with economically disadvantaged backgrounds, in particular, it allows them to earn incomes for daily living and enhance their self-esteem and self-confidence.

3. Free Transportation on Campus, between Campuses, and on Study-Related Trips

TSU recognizes that financial constraints can significantly influence students' academic engagement, persistence, and ability to complete their degree programs. Transportation is a daily essential expense that may pose a substantial financial burden, particularly for students from low-income families, and can impede their access to academic facilities and learning opportunities. To address this issue and promote equitable educational access, the university has implemented institutional measures that provide cost-free transportation within the campus.







Public evidence: https://www.facebook.com/share/p/1C6WXs7b58/

At the Phatthalung campus, free on-campus electric shuttle bus services are provided for students, staff, and visitors. The service is operated through two campus shuttle buses, named “Orange” and “Sky,” which run along planned and continuous routes connecting major academic buildings, administrative units, dormitories, libraries, and student activity centers. The shuttle service operates Monday to Friday, from 07:30 to 17:30, and is entirely free of charge.



Public Evidence: https://adminsk.tsu.ac.th/detail.php?id_list=280&aNum=20260605125636

TSU’s Songkhla campus has a compact area; the university then provides free on-campus electric golf cart services for students, staff, and visitors. There are 6 stops covered in every area on the campus. The shuttle service operates every day from 07:45 to 18:00 and is entirely free of charge.



Public evidence: https://www.facebook.com/share/p/1D3Vynd862/

To travel between campuses, students and staff may book the shuttle service for campus transit via the TSU's website. The service operates free of charge every day from 6:00 to 17:15, and students may wait for the shuttles anywhere along the route between the two campuses to avoid extra costs of transportation.

Lastly, if students need to visit other places for their study and activities, the faculties, colleges, and related agencies can book the shuttle services for students, allowing them to travel for their education free of charge.

This initiative aims to reduce the financial burden of transportation costs for students and to support student retention and degree completion by removing economic barriers to participation in academic activities. As a result, the provision of free transportation has contributed to lowering

students' average daily living expenses, improving access to academic services, and strengthening an inclusive and student-centered campus environment.

4. Free On-Campus Co-Learning and Co-Working Space

Providing free, accessible, and motivating environmental spaces on campuses helps set a sense of safety, security, and creativity among students. There are more than 25 co-working space spots at both TSU campuses. Students with disabilities and financial difficulties do not need to find public spaces and cafes outside of the university to study and collaborate with peers. All spots are free of charge, and some spaces are available 24/7 during the examination periods. Many spots are in proximity to TSU dormitories, so students with financial difficulties may use these spots freely and without financial burden, which strengthens their study quality and reduces their stress on campus life.





Public evidence: https://www.tsu.ac.th/home/details.php?id=3572



Public evidence: https://www.tsu.ac.th/home/details.php?id=5699

5. Food Security

The university genuinely cares about the well-being of its students, especially regarding their access to food during critical times, for instance, during the examination periods and during heavy rainfall, while students with economic disadvantages cannot travel to any places without personal vehicles. This policy supports students who may face difficulties in accessing food and ensures that they meet their nutritional needs during critical academic periods.

The regular events are the “Happy Meal at the Library” and “Fuel Charging Meal at the Dorm” during the examination periods. The ad hoc event is the “Free Meal Fights Flood” during the heavy rainfall, in which the high water level impedes students from commuting around campuses and accessing consumable products.



Public evidence: https://lert.tsu.ac.th/detail.php?slug=legacy-news-636-20250304201745





Public evidence: https://www.tsu.ac.th/home/details.php?id=5534





Public evidence: https://www.tsu.ac.th/home/details.php?id=5634

The Songkhla campus has food market events from time to time, allowing students to sell food and providing more choices for those who cannot travel far from the campus. The Phatthalung campus establishes a permanent canalside *Rim Chon* (Waterside) market, located just in front of the TSU dormitories. These markets are under the TSU's strict quality control, providing foods with high quality, excellent tastes, and economical prices.





Public evidence: https://www.facebook.com/share/p/1CDmb7GLfx/





Public evidence: https://www.tsu.ac.th/home/details.php?id=2281

Free and convenient access to quality and affordable food helps ease students' nerves in daily life on campuses, providing them the same standard of food, variety of food and beverages, and socio-cultural spaces for them to grow as a person, all while keeping the living costs low and efficient.

6. Free On-Campus Recreational Arts Space

The university aims to nurture TSU students with cognitive and cultural competencies to help them become well-rounded graduates on their study journey. Students may experience stress at some points on their educational journey, especially those with limited resources. TSU, therefore, provides free cultural events and activities on campuses to soothe students' minds. Students have access to free big events all year round, removing financial barriers to entertainment and cultural events. These events comprise concerts, performances, inspirational talks, celebrity talks, and cultural events and festivals. Financial constraints should not be barriers for students to grow at TSU.



Public evidence: https://event.tsu.ac.th/detail.php?id=1021&gid=35



Public evidence: https://event.tsu.ac.th/detail.php?id=1068&gid=35



Public evidence: https://event.tsu.ac.th/detail.php?id=1264&gid=25



Public evidence: https://event.tsu.ac.th/detail.php?id=1058&gid=18







Public evidence: https://tsu.ac.th/home/details.php?id=5376





Public evidence: https://www.tsu.ac.th/home/details.php?id=4800

7. Free On-Campus Self-Development Workshops

In 2025, TSU organizes various free trainings and workshops for students. Experts, famous public figures, and TSU professors run these workshops. Students may register and participate in any workshops free of charge, saving their expenses on self-development for more than THB 100,000 (USD $2,970.89) per year. For example, the Office of Student Affairs organizes more than 30 workshops, and more than ten thousand students participated in 2025. The examples of free premium workshops, including job fairs, appear below:



Public evidence: https://www.facebook.com/share/p/1K6XpiLKsG/



Public evidence: https://www.facebook.com/share/p/1C5s8b5hdH/



Public evidence: https://www.facebook.com/share/p/1KDZ3Lwc27/



Public evidence: https://www.facebook.com/share/p/1GqnJYUJHc/



Public evidence: https://www.facebook.com/share/p/1BYebncewL/



Public evidence: https://www.facebook.com/share/p/19TU5GYDHi/



Public evidence: https://www.facebook.com/share/p/1azSgySXcj/



Public evidence: https://www.facebook.com/share/p/1E4iCLiXMA/



Public evidence: https://www.facebook.com/share/p/18qKJg8uBx/



Public evidence: https://www.facebook.com/share/p/1TCHUXwics/



Public evidence: https://www.facebook.com/share/p/1ELUn6msUT/



Public evidence: https://www.facebook.com/share/p/1DvuwYmpvC/

8. Free On-Campus Recreational and Health Areas

Students may do recreational activities on campuses without any incurred fees. TSU provides indoor and outdoor areas and facilities to serve different types of recreational activities, sports, and interests, i.e., sport complexes, sport fields, gymnasiums, walking and biking trails, indoor rock climbing, petanque fields, parks, picnic areas, gardens, and ponds. For sports facilities, students may book in advance via the TSU system called "Happy Space" (https://happyspace.tsu.ac.th/).


TSU Sport Complex
เชื่อมโยงชีวิต สร้างสังคมสุขภาพดี
ณ รั้วมหาวิทยาลัยทักษิณ วิทยาเขตพัทลุง
www.tsu.ac.th
WeTSU มหาวิทยาลัยทักษิณ



Public evidence: https://www.tsu.ac.th/home/details.php?id=5733





Public evidence: https://tsu.ac.th/home/details.php?aNum=20241112233911&id=4249&gid=2



Public evidence: https://www.tsu.ac.th/home/details.php?id=5523




SPECIAL
PROMOTION
คลินิกการแพทย์แผนไทยและการแพทย์ทางเลือก
มหาวิทยาลัยทักษิณ
ลด 50 %
วันนี้ - 28 กุมภาพันธ์ 2568
ตั้งแต่เวลา 17.00 - 19.00 น. รับจำนวนจำกัด
ให้บริการโดยนิสิตแพทย์แผนไทย
ภายใต้การดูแลของอาจารย์และแพทย์แผนไทยประจำคลินิก
สำรองจองคิว
โทร.074-609606
หรือ 094-8679052
LINE



Public evidence: https://www.facebook.com/100063796910206/mentions/

These spaces encourage students with economic disadvantages to have access to high-quality, world-standard, and vibrant environments on campuses, reducing stress and improving their physical and mental health. Happy students would have high physical and mental energy to make their lives better, both academically and personally.

9. Free On-Campus High-Speed Internet Access (Wi-Fi)

Students in these generations connect to the Internet and digital social networks at all times. Studying at TSU is flexible; students can study onsite, online, hybrid, or hyflex, etc., with synchronous and asynchronous channels available to serve the academic needs of students. High-speed internet is crucial on campuses for both study and personal purposes. The university, hence, provides free, reliable Wi-Fi internet access everywhere on both campuses.

There are 1,095 access points at the Songkhla campus and 1,063 access points at the Phatthalung campus. Users may connect up to 3 devices to the TSU network simultaneously and are required to log in with their One ID only the first time they connect. For the student with a hardship situation, accessing the fast and reliable Internet connection gives them opportunities to connect with their family and friends and provides them chances to generate their incomes via online business, including online tutoring and product selling.



Public evidence: https://lert.tsu.ac.th/page.php?slug=tsuwifi

10. Free Premium Account for AI for Learning

TSU is aware of inequality in technology access. In the era of AI and human integration, TSU encourages and teaches students to arm AI skills to support their study and daily living. Apart from digital and AI literacy, the university gives all students and staff access to premium licenses of digital working tools, i.e., a Microsoft 365 account with premium copilot AI, Google for Education, and Canva Premium.

This university orientation package accommodates students with financial difficulties in accessing premium working tools and generative AI, preparing them for teaching and learning and for the competitive labor market at home and abroad. There is no digital barrier or education inequality at TSU.





Public evidence:
Canva Premium: https://lert.tsu.ac.th/canva/
Microsoft 365: https://ms365.tsu.ac.th/

11. TSU Prayer Zone for Spirituality

Students can relieve stress and clear their minds through various approaches. Many students in Thailand and ASEAN countries relate themselves tightly to their religions and beliefs. TSU provides sacred spaces for all religions. At the Songkhla campus, there is a prayer building, while the Phatthalung campus has the TSU Prayer Zone. Students may use these spaces to perform their religious practices by themselves or with their peers.

These free spiritual spaces on campuses heal students' minds without the worry of traveling to perform religious practices outside the campuses, saving both time and budget.



Public evidence: https://tsu.ac.th/home/details.php?aNum=20240323074849&id=3410&gid=2





Public evidence: https://skthai.org/th/news/30639-จุฬาราชมนตรีเปิดอาคารละหมาด-ม.ทักษิณ-วิทยาเขตสงขลา

12. TSU Care 360° for Complete Mental Care

In addition, TSU provides free mental health and well-being services through the TSU Care 360° program. This initiative ensures that students can pursue their studies without worry, offering access to counseling, screening, treatment, and therapy services. The university has also subscribed to the application "*Mor Dee*" (or Good Physician) services for students' 24/7 online access to psychiatrists. Through TSU Care, the university supports students in living and learning happily throughout their university life.

Additionally, the lecturers at TSU must pass the basic counseling workshop, ensuring the students receive the right and appropriate guidance throughout their journey.

Students must take the online mental check-in survey every semester to monitor their stress level, depression level, suicidal thoughts, and any mental disorder. If any abnormal data is detected, the psychologist at the TSU Smile Center will reach out to students and maintain close contact with their supervisors and families.

TSU, via the Student Affairs Office, establishes the Smile Center, Heart Spa Center (under the Faculty of Nursing), and Friend for Heart Center at both campuses as the first contact point for students with high stress or uneasy feelings. These centers organize various free mental health events all year round with active observation to detect students with mental issues.

TSU Primary Units at both campuses have registered nurses and an ambulance to support students' health and cater to emergencies. With premium health and accident insurance coverage, the insurance policies cover all of the student expenses.





Public evidence: https://www.tsu.ac.th/home/details.php?id=5385



Public evidence: https://www.facebook.com/tsustudentcare/



Public evidence: https://nisit.tsu.ac.th/detail.php?id_list=280&aNum=20251003153341



Public evidence: https://www.facebook.com/share/p/1FsZguMYjt/



Public evidence: https://www.facebook.com/share/p/19rYTLhfc1/



Public evidence: https://www.tsu.ac.th/home/details.php?id=5188





Public evidence: https://nisit.tsu.ac.th/detail.php?id_list=207&aNum=20250129102045


เพราะเรื่องเจ็บป่วย
ฉุกเฉินนั้นสำคัญ
TSU Care ดูแลนิสิตด้วยรักและห่วงใย
AMBULANCE
มหาวิทยาลัยทักษิณ
SPENCER



Public evidence: https://nisit.tsu.ac.th/detail.php?id_list=268&aNum=20250826161713





Public evidence: https://www.tsu.ac.th/home/details.php?id=5187



Public evidence: https://sdg.tsu.ac.th/detail.php?id_list=1269&aNum=20250807143625



Public evidence: https://event.tsu.ac.th/detail.php?id=1244&gid=17

As mentioned above, students at TSU receive free continuous care and support throughout their academic journey, enabling them to complete their studies happily and successfully. In fact, this care and support extend not only to vulnerable groups but also to all students at TSU, ensuring that every student is nurtured and supported throughout their time at the university.

13. Emergency Grants and Scholarships

In case of emergency, TSU prepares various emergency grants and scholarships for all students. Students, regardless of their financial situation, are eligible to apply for work-study grants every semester (but the ones with financial difficulties will always receive the grant first) and for emergency grants whenever an emergency occurs in their lives. The emergency covers natural disasters, conflagration, loss of parents and guardians, and economic crises.

The TSU Student Development Fund Committee manages these grants and scholarships, streamlining the application and approval process by bypassing the Finance and Asset Committee for immediate helps. In 2025, TSU approved THB 1,440,000 (USD $42,886.51) for the work-study grants and THB 1,000,000 (USD $29,782.30) for the emergency scholarships.



Public evidence: https://www.facebook.com/share/p/1MrUtp4dFy/

ประกาศมหาวิทยาลัยทักษิณ
เรื่อง ผลการพิจารณาทุนการศึกษาประเภทจ้างงาน มหาวิทยาลัยทักษิณ วิทยาเขตสงขลา
ประจำปีการศึกษา ๒๕๖๘

ตามที่ภารกิจทุนการศึกษา (สงขลา) ฝ่ายกิจการนิสิต มหาวิทยาลัยทักษิณ ได้ประกาศรับสมัครทุนการศึกษาประเภทจ้างงาน ประจำปีการศึกษา ๒๕๖๘ ซึ่งคณะกรรมการพิจารณาทุนการศึกษา มหาวิทยาลัยทักษิณ วิทยาเขตสงขลา ในคราวประชุมครั้งที่ ๑/๒๕๖๘ เมื่อวันพฤหัสบดี ที่ ๓ กรกฎาคม ๒๕๖๘ ได้มีมติจัดสรรทุนการศึกษาประเภทจ้างงาน จำนวน ๑๐๐ ทุนๆ ละ ๑๒,๐๐๐ บาท อาศัยอำนาจตามความในมาตรา ๓๑ แห่งพระราชบัญญัติมหาวิทยาลัยทักษิณ พ.ศ. ๒๕๕๑ ประกอบกับคำสั่งมหาวิทยาลัยทักษิณ ที่ ๑๒๔๙/๒๕๖๗ ลงวันที่ ๑๗ เมษายน พ.ศ. ๒๕๖๗ เรื่อง มอบอำนาจและภารกิจให้รองอธิการบดีฝ่ายกิจการนิสิตและพันธกิจสัมพันธ์ปฏิบัติหน้าที่แทนอธิการบดี จึงออกประกาศมหาวิทยาลัยทักษิณ เรื่อง ผลการพิจารณาทุนการศึกษาประเภทจ้างงาน มหาวิทยาลัยทักษิณ วิทยาเขตสงขลา ประจำปีการศึกษา ๒๕๖๘ โดยมีรายละเอียดดังนี้

ลำดับ	ชื่อ – สกุล	รหัสนิสิต	หน่วยงานที่ปฏิบัติงาน
๑	นายฮามันน์ เจะแอ	๖๖๑๐๑๑๗๘๐	วิทยาลัยนานาชาติ
๒	นางสาวนูรอาซีกีน ดาโอะ	๖๘๑๐๑๑๑๑๕๕	วิทยาลัยนานาชาติ
๓	นางสาวณัฐณิชา ไจรักษ์	๖๗๑๐๗๗๐๑๕๒	วิทยาลัยนานาชาติ
๔	นางสาวซูเฟียร่า นุ้ยสามัญ	๖๘๑๐๗๑๐๓๕๓	วิทยาลัยนานาชาติ
๕	นายวงศธร กัลหะรัตน์	๖๖๑๐๑๑๗๗๖	วิทยาลัยนานาชาติ
๖	นายณัฐพล สงกา	๖๖๑๑๐๑๒๓๒	วิทยาลัยการจัดการเพื่อการพัฒนา
๗	นางสาวอฐิติยา คำสลิตย์	๖๖๑๑๐๗๕๒๖	วิทยาลัยการจัดการเพื่อการพัฒนา
๘	นางสาวนิสิตา ฉิมวิเศษ	๖๗๑๑๐๑๐๕๓๒	วิทยาลัยการจัดการเพื่อการพัฒนา
๙	นางสาวภัทรวดี ศรีจันทร์	๖๗๑๑๐๗๐๐๔๖	วิทยาลัยการจัดการเพื่อการพัฒนา
๑๐	นางสาวสุชาดา นาคาชล	๖๘๑๑๐๑๐๘๐๔	วิทยาลัยการจัดการเพื่อการพัฒนา
๑๑	นางสาวอามีนา มะรอซัด	๖๘๑๐๗๑๐๑๑๘	คณะเศรษฐศาสตร์และบริหารธุรกิจ
๑๒	นางสาวปภัสสร ทองแก้ว	๖๘๑๐๗๗๐๐๙๐	คณะเศรษฐศาสตร์และบริหารธุรกิจ
๑๓	นางสาวลภัสรดา บัวดำ	๖๘๑๐๗๑๐๔๐๘	คณะเศรษฐศาสตร์และบริหารธุรกิจ
๑๔	นายระพีพัฒน์ แก่นแก้ว	๖๘๑๐๗๑๐๔๘๘	คณะเศรษฐศาสตร์และบริหารธุรกิจ
๑๕	นายอุสมาน กูปิ	๖๕๑๐๑๑๑๑๘	คณะเศรษฐศาสตร์และบริหารธุรกิจ
๑๖	นางสาวพัชรภา ไพโรจน์	๖๘๑๐๗๑๐๑๘๔	คณะเศรษฐศาสตร์และบริหารธุรกิจ
๑๗	นางสาวนบีล่า กาลมิกาล	๖๖๑๐๗๑๐๔๑	คณะเศรษฐศาสตร์และบริหารธุรกิจ
๑๘	นายกฤษฎา ทรกัณฑ์	๖๗๑๐๗๑๐๐๙๔	คณะเศรษฐศาสตร์และบริหารธุรกิจ
๑๙	นายคณทร วิไลรัตน์	๖๘๑๐๗๑๐๓๓๕	คณะเศรษฐศาสตร์และบริหารธุรกิจ
๒๐	นายคอลีอาหมัด ตอเลาะ	๖๘๑๐๗๑๐๑๑๔	คณะเศรษฐศาสตร์และบริหารธุรกิจ
๒๑	นางสาวปริยาวรรณ แก่นวงศา	๖๘๑๐๗๗๐๐๙๔	คณะเศรษฐศาสตร์และบริหารธุรกิจ

Public evidence: https://www.facebook.com/share/p/1JSUKmuAoB/


แนวทาง มาตรการช่วยเหลือเยียวยา
นิสิตมหาวิทยาลัยทักษิณ ในห้วงยามมหาอุทกภัย
ทั้ง 2 วิทยาเขต
การช่วยเหลือเร่งด่วน
1. เพื่อการดำรงชีพ
• ครัวกลาง บริการอาหาร เครื่องดื่ม
• เพื่อนช่วยเพื่อน ชวนอยู่หอ
• ชวนเพื่อนล้างบ้าน
• แบ่งปันอุปกรณ์การเรียน
2. ทางเศรษฐกิจ
• ยกเว้นค่าธรรมเนียมการศึกษาจนกว่าจะจบ กรณี บิดา มารดา และผู้อุปการะเสียชีวิต
• ลดค่าธรรมเนียมการศึกษา 10% ภาคการศึกษา 2/2568 และ 1/2569
• ลดค่าธรรมเนียมการศึกษา 10% สำหรับนิสิตใหม่ ในภาคการศึกษา 1/2569
• ขยายระยะเวลาการชำระค่าธรรมเนียมการศึกษา ถึง 28 กุมภาพันธ์ 2569
การช่วยเหลือต่อเนื่อง
3. การช่วยเหลือทุนการศึกษา
• ทุนการศึกษา
• ทุนจ้างงาน
• ทุนผู้ช่วยวิจัย (RA)
4. การดูแลฟื้นฟูจิตใจ
• การให้คำปรึกษาสุขภาพจิต
• การสร้างเสริมพลังใจ
• Hotline สายด่วนสุขภาพจิต
5. การช่วยเหลือทางสังคม
• TSU Social Safety Net
• หนึ่งผู้อุปการะ หนึ่งทุนการศึกษา
ติดต่อขอคำปรึกษา
ผศ.ดร.สิรยา สิหธิสาร
รองอธิการบดีฝ่ายกิจการนิสิต
และพันธกิจสัมพันธ์
อ.ดร.วศิน ประดิษฐ์ศิลป์
ผู้ช่วยอธิการบดีฝ่ายกิจการนิสิต
และพันธกิจสัมพันธ์
คุณคำรบ คชภักดี
หัวหน้าฝ่ายกิจการนิสิต
08 4196 9649
คุณจาริยา สุหธินนท์
หัวหน้ากลุ่มภารกิจบริการและสวัสดิการนิสิต
08 1679 7777
คุณปวริศา พัชรพัชร
นักกิจการนิสิต
08 2430 0555


ม.ทักษิณ ไม่ทิ้งกัน
เปิดเกณฑ์ทุนฉุกเฉิน 2569
++ ช่วยเหลือนิสิตที่ประสบภัย
ภัยพิบัติ
สูญเสียผู้อุปการะ
วิกฤตเศรษฐกิจ


ช่วยเหลือครอบครัว
สูญเสียผู้อุปการะ
ผู้ปกครองเสียชีวิตระหว่างศึกษา
ไม่เกิน 15,000 บาท
วิกฤตเศรษฐกิจเร่งด่วน
ค่าเล่าเรียน
ไม่เกิน 15,000 บาท
ค่าครองชีพ
ไม่เกิน 5,000 บาท


ช่วยเหลือกรณีภัยพิบัติ
ครอบคลุม 2 กรณี
อัคคีภัย
ช่วยเหลือไม่เกิน 15,000 บาท
ภัยธรรมชาติร้ายแรง
ไม่เกิน 5,000 บาท



Public evidence: https://www.facebook.com/share/p/1K7NRbrnKw/

14. Student Loan Fund

If the work-study grants and emergency scholarships cannot cover students' expenses or if their situations have not improved, students may apply for a student loan directly from the Thai government. TSU establishes the student loan fund centers at both campuses with full-time staff looking after the application, screening, providing advice, and submitting the documents to the fund office in Bangkok, Thailand. The fund provides three options to students, i.e., (1) monthly allowances only, (2) tuition fees only, and (3) monthly allowances + tuition fees loans. Once the loan is approved, it covers the entire duration of the study and can be renewed every academic year until graduation.

The Academic Affairs and Learning Office ensures all programs at TSU are approved by the Ministry of Higher Education, Science, Research, and Innovation (via the central system called "MHESI-CISA") since only the approved programs are eligible for the loan approval. Hence, all TSU students with economic disadvantages are eligible for the loan, ensuring their smooth transition from higher education to professional lives.



Public evidence: https://www.facebook.com/share/p/1HYkUxzDgS/



Public evidence: https://www.facebook.com/share/p/1FqwAQ2We8/

15. Donation Privileges for Donors to TSU Students

To sustain the grants and scholarships for students, TSU promotes the TSU Donation Events (e.g., alumni reunions, teacher's days, disaster relief events, etc.) and the TSU Donation System regularly. Donors to TSU, as a higher education institution, are eligible to receive the double tax deduction. In 2025, TSU gained 251 donations, totaling THB 1,898,141 (USD $56,542.77) via the e-Donation system alone.

All donations are allocated to the Student Development Fund, and the fund committee allocates the funds to all kinds of grants, scholarships, and student activity subsidies, except the target donation will be transferred immediately to specified students.

This activity increases the liquidity of the fund and ensures that all students with financial hardship have access to it when needed.



Public evidence: https://edonate.tsu.ac.th/



Public evidence: https://www.facebook.com/share/p/1DMeMELAKu/

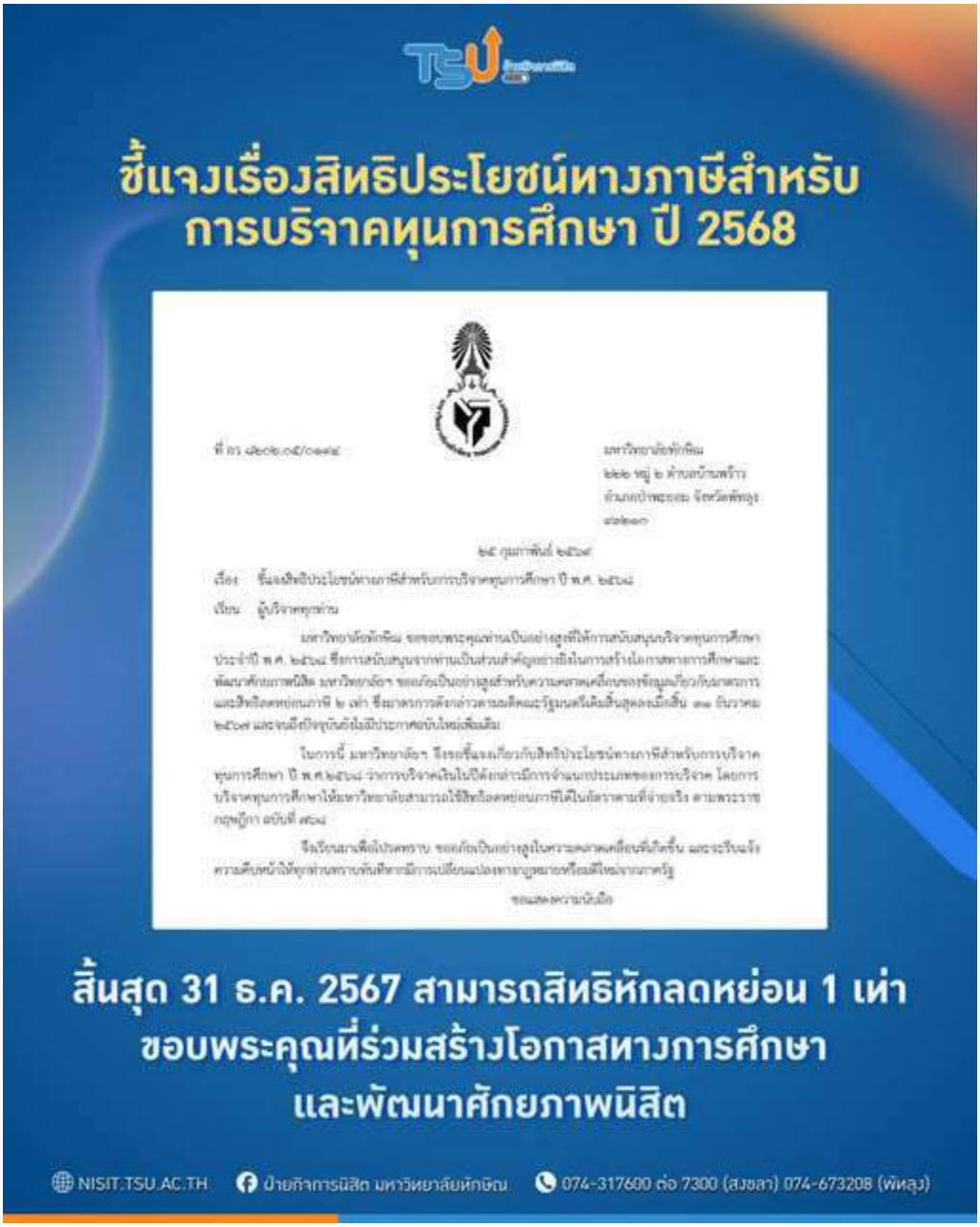

Public evidence: https://www.facebook.com/share/p/154HJ2PrZUC/



Public evidence: https://www.facebook.com/share/p/18cYy3ojrR/



Public evidence: https://www.facebook.com/share/p/1DScEQsZyN/



Public evidence: https://www.facebook.com/share/p/1NbhmBnFkm/

16. On-Campus Free Legal Consultation Service

TSU, via the Faculty of Law, established the free Legal Consultation Service Center for students, staff, and visitors. Students with financial difficulties may walk in or book a free consultation session pertaining to their legal issues. The consultation is confidential with the referral system to the TSU legal office, student discipline committee, and staff discipline committee for legal actions or ombudsman services.

This program entrusts those students with TSU's safety and legitimate institution and helps protect them from unfair treatments, biases, and unexpected issues and personal conflicts.



Public evidence: https://law.tsu.ac.th/detail.php?id_list=682&aNum=20250110122011

17. Case study: Thaksin University Waives Tuition Fees for the Son of a School Director Who Died Protecting Her Students



Thaksin University has announced a special tuition waiver for a student whose mother, a school director, lost her life in an act of violence at her school. The waiver covers the student's remaining years of study until graduation. The case shows how a higher education institution can respond to an unforeseen tragedy affecting a member of its student body and how it can balance its educational mission with social responsibility.

Background: Mrs. Sasiphat Sinsamosorn was the Director of *Phatong Prathan Khiriwat* School in Hat Yai District, Songkhla province. She was widely regarded as an educator of deep dedication. During an act of violence at the school, she courageously gave her life to protect her students. She was fatally shot by the assailant while carrying out her duties, having done everything within her power to shield those in her care until her final moments.

Her death was a profound loss for the education community and caused immense distress across society. TSU expressed its sorrow at the loss of a valued member of the teaching profession who died while serving in her role.

The University's Response: Mrs. Sasiphat's son, Mr. Suwijak Sinsamosorn, is a second-year student at TSU's Faculty of Economics and Business Administration. In light of his family's loss, the university's Finance and Asset Committee approved a special exemption from all tuition and educational fees for him. The exemption takes effect from the first semester of the 2026 academic year and continues until he completes his bachelor's degree.

The university described the decision as an expression of care for the family and a commitment to stand beside them in a difficult time.

Analysis: Three features of this case stand out.

1) Support for those affected by unforeseen events. The measure was designed to assist a student whose circumstances changed suddenly and unexpectedly. Without such support, the loss of a parent could have disrupted his education.
2) A long-term commitment. The waiver runs through to graduation rather than covering a single semester. This approach gives the student and his family's certainty about his education while they cope with their bereavement.
3) Social responsibility alongside academic mission. The university stated that the decision reflects its role as an institution that considers social dimensions together with the delivery of education. In this way, the university also honors the sacrifice made by Mrs. Sasiphat.

Conclusion: TSU's decision shows how a university can respond compassionately and concretely to a community member in crisis. By guaranteeing Mr. Suwijak's continued education, the university supports the student and also pays tribute to the courage of an educator who gave her life for her students.

Public evidence: https://www.tsu.ac.th/home/details.php?id=5786

The Campus Life Ecosystem aligns with TSU's ongoing commitment to social equity, student well-being, and inclusive access to higher education, thereby reinforcing its role in supporting SDG1, particularly under SDG1.3.1 to SDG1.3.3, which promotes social protection measures for individuals in vulnerable economic situations and general students with the same and equal treatment.