Annual Report
on SDG1 No Poverty

1.3 University anti-poverty programs

1.3.2 - Does your university as a body have graduation/completion targets for students who fall into the bottom 20% of household income group (or a more tightly defined target) in the country? (domestic)

Thaksin University, or TSU, has established a solid student support system for years, ensuring all admitted students will graduate from TSU. For the general group of students, the ecosystem called "TSU Campus Life" connects academic, activity, and well-being support.

For the underprivileged group of students, including those from economically challenging backgrounds and general students who face personal, family, and economic crises during their studies at TSU, the university provides a safety net and emergency measures to protect them and support their graduation with a positive self-perception, self-esteem, and professional image. The system is entitled "TSU Care 360°."

For 2025, TSU celebrated 4,032 graduates from all degree programs. Among these graduates, there are 3,244 graduates with financial difficulties, totaling 80.46% of the batch, as shown in Table 1 below. It is evident that TSU welcomed and supported all students in their goals, without any discrimination against financially challenged and vulnerable groups of students.

Table 1: Number of TSU Graduates 2025

No.	Group	Graduate Number	Percentage
1	General graduates	788	19.54%
2	Graduates with hardship backgrounds	3,244	**80.46%**
	Total	4,032	100.00%

Public evidence: https://misreg.tsu.ac.th/stat/search_grade_level.jsp?lang=th

The Office of the National Economic and Social Development Council (NESDC), under the Office of the Prime Minister of Thailand, ranks Thai provinces by the ratio of the poor. There are 1,140 TSU graduates in 2025 from the bottom 10% of the household income provinces, i.e., Yala, Pattani, Narathiwat, Ubon Ratchathani, Sa Kaeo, Phatthalung, Si Sa Ket, and Chiang Rai—see Table 2. These numbers account for 28.27% of the total graduates or more than one-fourth of the total population. TSU helps Thailand cultivate 670 graduates from 3 of 5 "chronic poverty" provinces, consisting of 248 graduates from Pattani, 214 graduates from Narathiwat, and 208 graduates from Yala, totaling 16.62% of the 2025 graduates. These statistics illustrate TSU's

commitment to inclusivity and a student support system for successful graduation, as mentioned in SDG1.3.1.

Table 2: Number of Graduates from Bottom 20% Provinces

Provinces (from the poorest province)	**Graduate Number**
Yala	208
Pattani	428
Narathiwat	214
Ubon Ratchathani	1
Sa Kaeo	1
Phatthalung	464
Si Sa Ket	1
Chiang Rai	3
Total	**1,140**

Public evidence: https://misreg.tsu.ac.th/stat/search_grade_province.jsp?

The success of these graduates is also a source of pride and joy for TSU. These graduates participated in the intertwined student support programs described below:

1. Lesson-Learned and Improvement Cycle

In the previous years, as mentioned in the TSU SDG report in 2024, students from vulnerable groups, low-income families, and underprivileged backgrounds achieved a 100% graduation rate. This success is attributed to their strong determination to complete their studies and pursue a career, as well as the continuous support they receive through scholarships and various forms of assistance throughout their time at the university.

TSU has monitored student data every semester and uses this data to develop students and improve the student support system. The results of the analysis show that:

(1) TSU gains more and more new students from the successful SDGs implementation and publicity; TSU plans and prepares facilities and services to serve the high demand of the incoming students while ensuring existing students still have access and receive the same high-quality education and services.



Public evidence: https://regis.tsu.ac.th/detail.php?id_list=151&aNum=20250616114343

(2) There is a rising number of new students from economically disadvantaged backgrounds, both at home and abroad. The Student Development Fund Committee was appointed

in 2024 to raise and manage the funds for TSU students, streamline approval processes to assist students who need immediate financial support, cast a vote to grant the emergency funding to students with particular needs, and allocate the funds per annum and, in specific cases, per semester, to match the circumstances.

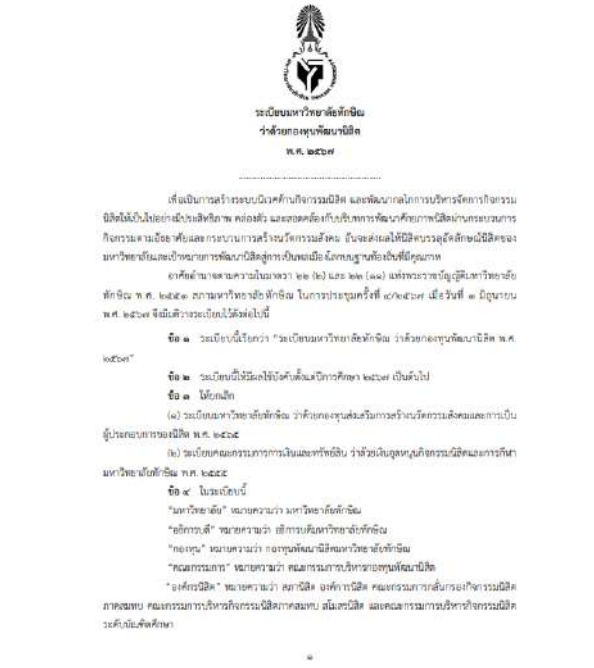

ระเบียบมหาวิทยาลัยทักษิณ
ว่าด้วยกองทุนพัฒนานิสิต
พ.ศ. ๒๕๖๗

เพื่อเป็นการสร้างระบบนิเวศด้านกิจกรรมนิสิต และพัฒนากลไกการบริหารจัดการกิจกรรมนิสิตให้เป็นไปอย่างมีประสิทธิภาพ คล่องตัว และสอดคล้องกับบริบทการพัฒนาศักยภาพนิสิตผ่านกระบวนการกิจกรรมตามเจตนารมย์และกระบวนการสร้างนวัตกรรมสังคม อันจะส่งผลให้นิสิตบรรลุอัตลักษณ์นิสิตของมหาวิทยาลัยและเป้าหมายการพัฒนานิสิตสู่การเป็นพลเมืองที่มีคุณภาพ

อาศัยอำนาจตามความในมาตรา ๒๒ (๒) และ ๒๓ (๑๔) แห่งพระราชบัญญัติมหาวิทยาลัยทักษิณ พ.ศ. ๒๕๕๑ สภามหาวิทยาลัยทักษิณ ในการประชุมครั้งที่ ๑/๒๕๖๗ เมื่อวันที่ ๓ มิถุนายน พ.ศ. ๒๕๖๗ จึงมีมติวางระเบียบไว้ดังต่อไปนี้

ข้อ ๑ ระเบียบนี้เรียกว่า "ระเบียบมหาวิทยาลัยทักษิณ ว่าด้วยกองทุนพัฒนานิสิต พ.ศ. ๒๕๖๗"

ข้อ ๒ ระเบียบนี้ให้มีผลใช้บังคับตั้งแต่วันที่การศึกษา ๒๕๖๗ เป็นต้นไป

ข้อ ๓ ให้ยกเลิก

(๑) ระเบียบมหาวิทยาลัยทักษิณ ว่าด้วยกองทุนส่งเสริมการสร้างนวัตกรรมสังคมและการเป็นผู้ประกอบการของนิสิต พ.ศ. ๒๕๖๕

(๒) ระเบียบคณะกรรมการการเงินและทรัพย์สิน ว่าด้วยเงินอุดหนุนกิจกรรมนิสิตและการกีฬามหาวิทยาลัยทักษิณ พ.ศ. ๒๕๔๕

ข้อ ๔ ในระเบียบนี้

"มหาวิทยาลัย" หมายความว่า มหาวิทยาลัยทักษิณ

"อธิการบดี" หมายความว่า อธิการบดีมหาวิทยาลัยทักษิณ

"กองทุน" หมายความว่า กองทุนพัฒนานิสิตมหาวิทยาลัยทักษิณ

"คณะกรรมการ" หมายความว่า คณะกรรมการบริหารกองทุนพัฒนานิสิต

"องค์กรนิสิต" หมายความว่า สภานิสิต องค์การนิสิต คณะกรรมการสโมสรกิจกรรมนิสิตภาคสมทบ คณะกรรมการบริหารกิจกรรมนิสิตภาคสมทบ สโมสรนิสิต และคณะกรรมการบริหารกิจกรรมนิสิตระดับบัณฑิตศึกษา

"องค์การนิสิต" หมายความว่า องค์การนิสิตวิทยาเขตสงขลา และองค์การนิสิตวิทยาเขตพัทลุง

"สภานิสิต" หมายความว่า สภานิสิตวิทยาเขตสงขลา และสภานิสิตวิทยาเขตพัทลุง

"เงินอุดหนุนกิจกรรมพัฒนานิสิต" หมายความว่า เงินที่มหาวิทยาลัยจัดสรรเพื่อสนับสนุนกิจกรรมนิสิต

ข้อ ๕ ให้มหาวิทยาลัยจัดตั้งกองทุนขึ้น เรียกว่า "กองทุนพัฒนานิสิตมหาวิทยาลัยทักษิณ" แยกจากเงินของมหาวิทยาลัย เพื่อเป็นค่าใช้จ่ายสำหรับสนับสนุนการดำเนินกิจกรรมพัฒนานิสิตและส่งเสริมการสร้างนวัตกรรมสังคมและการเป็นผู้ประกอบการ ฐานนวัตกรรมของนิสิตเพื่อวัตถุประสงค์ดังนี้

(๑) ส่งเสริมและสนับสนุนกิจกรรมนิสิตโดยองค์กรนิสิต

(๒) ส่งเสริมและสนับสนุนการสร้างนวัตกรรมสังคมและการเป็นผู้ประกอบการของนิสิต

(๓) ส่งเสริมการเข้าร่วมบ่มเพาะและแข่งขันกิจกรรมพัฒนานิสิตในด้านต่าง ๆ อาทิ คิดปั้นนวัตกรรมสังคมสร้างสรรค์ กีฬาและนันทนาการ นวัตกรรมสังคมและการเป็นผู้ประกอบการ

(๔) ส่งเสริมการเผยแพร่และถ่ายทอดนวัตกรรมสังคมและการเป็นผู้ประกอบการหรือกิจกรรมที่เกี่ยวข้องตามที่คณะกรรมการบริหารกองทุนกำหนด

(๕) ส่งเสริมและสนับสนุนกิจกรรมของมหาวิทยาลัยเพื่อการพัฒนานิสิตที่จัดภายในมหาวิทยาลัยและส่งเสริมการเข้าร่วมกิจกรรมกับเครือข่ายภายนอกมหาวิทยาลัยทั้งในและต่างประเทศ

(๖) เพื่อสนับสนุนการให้รางวัลและยกย่องชมเชยบุคคลที่นิสิตผู้มีความโดดเด่นในกิจกรรมด้านต่าง ๆ

ข้อ ๖ ให้มีคณะกรรมการคณะหนึ่งซึ่งแต่งตั้งโดยอธิการบดี เรียกว่า "คณะกรรมการบริหารกองทุนพัฒนานิสิต" โดยมีองค์ประกอบดังนี้

(๑) รองอธิการบดีที่กำกับดูแลงานด้านกิจการนิสิต	เป็น ประธานกรรมการ
(๒) คณบดี วิทยาเขตละ ๑ คน	เป็น กรรมการ
(๓) นายกองค์การนิสิต วิทยาเขตพัทลุง	เป็น กรรมการ
(๔) นายกองค์การนิสิต วิทยาเขตสงขลา	เป็น กรรมการ
(๕) ประธานสภานิสิต วิทยาเขตพัทลุง	เป็น กรรมการ
(๖) ประธานสภานิสิต วิทยาเขตสงขลา	เป็น กรรมการ
(๗) หัวหน้าฝ่ายการคลังและบริหารสินทรัพย์	เป็น กรรมการ
(๘) ผู้ช่วยอธิการบดีที่ช่วยกำกับดูแลงานด้านกิจการนิสิต (ถ้ามี)	เป็น กรรมการ
(๙) หัวหน้าฝ่ายกิจการนิสิต	เป็น กรรมการและเลขานุการ
(๑๐) หัวหน้างานกลุ่มภารกิจที่รับผิดชอบด้านกิจกรรมนิสิต	เป็น ผู้ช่วยเลขานุการ

อธิการบดีอาจแต่งตั้งผู้ทรงคุณวุฒิจำนวนไม่เกิน ๔ คน เป็นที่ปรึกษาคณะกรรมการก็ได้ ให้กรรมการตาม (๒) และผู้ทรงคุณวุฒิที่อธิการบดีแต่งตั้ง มีวาระการดำรงตำแหน่งคราวละ ๓ ปี

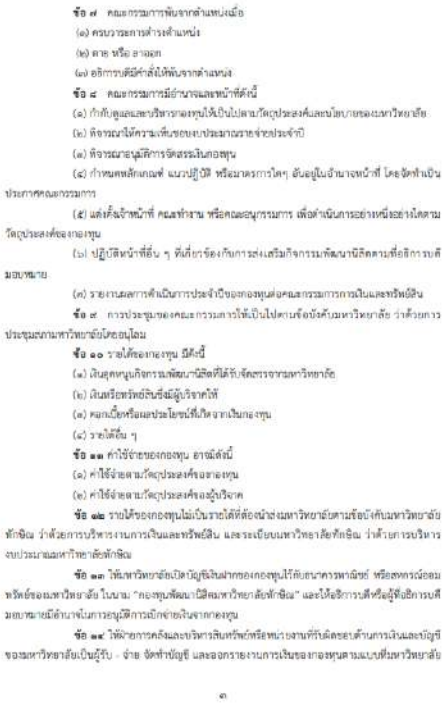

ข้อ ๗ คณะกรรมการพ้นจากตำแหน่งเมื่อ
(๑) ครบวาระการดำรงตำแหน่ง
(๒) ตาย หรือลาออก
(๓) อธิการบดีมีคำสั่งให้พ้นจากตำแหน่ง
ข้อ ๘ คณะกรรมการมีอำนาจและหน้าที่ดังนี้
(๑) กำกับดูแลและบริหารกองทุนให้เป็นไปตามวัตถุประสงค์และนโยบายของมหาวิทยาลัย
(๒) พิจารณาให้ความเห็นชอบงบประมาณรายจ่ายประจำปี
(๓) พิจารณาอนุมัติการจัดสรรเงินกองทุน
(๔) กำหนดหลักเกณฑ์ แนวปฏิบัติ หรือมาตรการใดๆ อันอยู่ในอำนาจหน้าที่ โดยจัดทำเป็นประกาศคณะกรรมการ
(๕) แต่งตั้งเจ้าหน้าที่ คณะทำงาน หรือคณะอนุกรรมการ เพื่อดำเนินการอย่างหนึ่งอย่างใดตามวัตถุประสงค์ของกองทุน
(๖) ปฏิบัติหน้าที่อื่น ๆ ที่เกี่ยวข้องกับการส่งเสริมกิจกรรมพัฒนานิสิตตามที่อธิการบดีมอบหมาย
(๗) รายงานผลการดำเนินการประจำปีของกองทุนต่อคณะกรรมการการเงินและทรัพย์สิน
ข้อ ๙ การประชุมของคณะกรรมการให้เป็นไปตามข้อบังคับมหาวิทยาลัย ว่าด้วยการประชุมสภามหาวิทยาลัยโดยอนุโลม
ข้อ ๑๐ รายได้ของกองทุน มีดังนี้
(๑) เงินอุดหนุนกิจการพัฒนานิสิตที่ได้รับจัดสรรจากมหาวิทยาลัย
(๒) เงินหรือทรัพย์สินซึ่งมีผู้บริจาคให้
(๓) ผลเกื้อหรือผลประโยชน์ที่เกิดจากเงินกองทุน
(๔) รายได้อื่น ๆ
ข้อ ๑๑ ค่าใช้จ่ายของกองทุน อาจมีดังนี้
(๑) ค่าใช้จ่ายตามวัตถุประสงค์ของกองทุน
(๒) ค่าใช้จ่ายตามวัตถุประสงค์ของผู้บริจาค
ข้อ ๑๒ รายได้ของกองทุนไม่เป็นรายได้ที่ต้องนำส่งมหาวิทยาลัยตามข้อบังคับมหาวิทยาลัยทักษิณ ว่าด้วยการบริหารงานการเงินและทรัพย์สิน และระเบียบมหาวิทยาลัยทักษิณ ว่าด้วยการบริหารงบประมาณมหาวิทยาลัยทักษิณ
ข้อ ๑๓ ให้มหาวิทยาลัยเปิดบัญชีเงินฝากของกองทุนไว้กับธนาคารพาณิชย์ หรือสหกรณ์ออมทรัพย์ของมหาวิทยาลัย ในนาม "กองทุนพัฒนานิสิตมหาวิทยาลัยทักษิณ" และให้อธิการบดีหรือผู้ที่อธิการบดีมอบหมายมีอำนาจในการอนุมัติการเบิกจ่ายเงินจากกองทุน
ข้อ ๑๔ ให้มีการตรวจสอบบัญชีเงินฝากของกองทุนโดยผู้สอบบัญชีของมหาวิทยาลัย

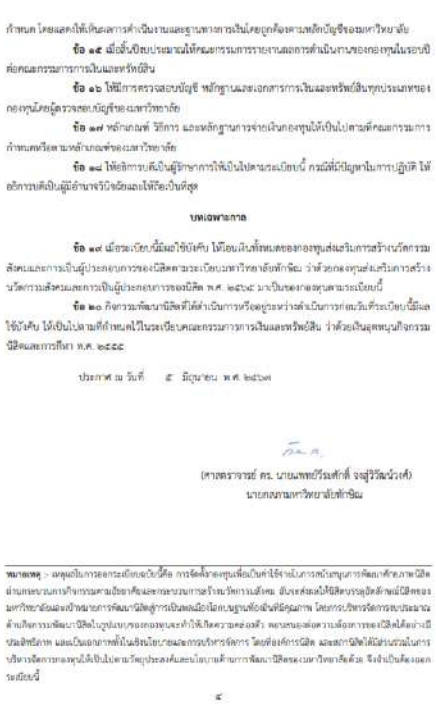

กำหนด โดยแสดงให้เห็นละเอียดการดำเนินงานและฐานะการเงินโดยถูกต้องตามหลักบัญชีของมหาวิทยาลัย
ข้อ ๑๕ เมื่อสิ้นปีงบประมาณให้คณะกรรมการรายงานผลการดำเนินงานของกองทุนในรอบปีต่อคณะกรรมการการเงินและทรัพย์สิน
ข้อ ๑๖ ให้มีการตรวจสอบบัญชี หลักฐานและเอกสารการเงินและทรัพย์สินทุกประเภทของกองทุนโดยผู้ตรวจสอบบัญชีของมหาวิทยาลัย
ข้อ ๑๗ หลักเกณฑ์ วิธีการ และหลักฐานการจ่ายเงินกองทุนให้เป็นไปตามที่คณะกรรมการกำหนดหรือตามหลักเกณฑ์ของมหาวิทยาลัย
ข้อ ๑๘ ให้อธิการบดีเป็นผู้รักษาการให้เป็นไปตามระเบียบนี้ กรณีที่มีปัญหาในการปฏิบัติ ให้อธิการบดีเป็นผู้มีอำนาจวินิจฉัยและให้ถือเป็นที่สุด

บทเฉพาะกาล

ข้อ ๑๙ เมื่อระเบียบนี้มีผลใช้บังคับ ให้โอนเงินทั้งหมดของกองทุนส่งเสริมการสร้างนวัตกรรมสังคมและการเป็นผู้ประกอบการของนิสิตตามระเบียบมหาวิทยาลัยทักษิณ ว่าด้วยกองทุนส่งเสริมการสร้างนวัตกรรมสังคมและการเป็นผู้ประกอบการของนิสิต พ.ศ. ๒๕๖๕ มาเป็นของกองทุนตามระเบียบนี้
ข้อ ๒๐ กิจการมหาวิทยาลัยที่ได้ดำเนินการหรือดูแลหน่วยงานในการก่อนวันที่ระเบียบนี้มีผลใช้บังคับ ให้เป็นไปตามที่กำหนดในระเบียบคณะกรรมการการเงินและทรัพย์สิน ว่าด้วยเงินอุดหนุนกิจกรรมนิสิตและการศึกษา พ.ศ. ๒๕๕๔

ประกาศ ณ วันที่ ๕ มิถุนายน พ.ศ. ๒๕๖๗

(ศาสตราจารย์ ดร. นายแพทย์วีรัฒน์ กุลสุวีรัฒน์วงศ์)
นายกสภามหาวิทยาลัยทักษิณ

หมายเหตุ :- เหตุผลในการออกระเบียบฉบับนี้คือ การจัดตั้งกองทุนเพื่อเป็นหน่วยในการหาเงินทุนมาการพัฒนาศักยภาพนิสิตผ่านกระบวนการกิจกรรมตามนโยบายและกระบวนการจัดการเรียนการสอน อันจะส่งผลให้นิสิตบรรลุอัตลักษณ์นิสิตของมหาวิทยาลัยและอัตลักษณ์ตามการพัฒนานิสิตสู่การเป็นพลเมืองโลกคุณภาพ ทักษะที่จำเป็นที่นิสิตคุณภาพ โดยการบริหารจัดการระบบและกลไกด้านกิจกรรมพัฒนานิสิตในรูปแบบของกองทุนจะทำให้เกิดความคล่องตัว สอดรับและต่อความต้องการของนิสิตได้อย่างมีประสิทธิภาพ และเป็นเอกภาพทั้งในเชิงนโยบายและการบริหารจัดการ โดยที่องค์การนิสิต และสภานิสิตได้มีส่วนร่วมในการบริหารจัดการกองทุนได้เป็นไปตามวัตถุประสงค์และนโยบายด้านการพัฒนานิสิตของมหาวิทยาลัยด้วย จึงจำเป็นต้องออกระเบียบนี้

Public evidence: https://cms.tsu.ac.th/uploads/87ec05629a1b5816cd0b3c409d922ec6.pdf

(3) The Student Development Fund Committee approves 6 types of support grants and scholarships, aiming to support students from the upstream to the downstream of their study. The scholarships are medical support grants, emergency grants, *Parichat* (Indian Coral Flower—TSU's flower) scholarships for financial crisis, ethnic, marginalized, and vulnerable group scholarships, work-study grants, and sports excellence scholarships. These funds cover all on campus and outside campus activities, from the first to the last year of their study.


TSU ฝ่ายกิจการนิสิต
“กองทุนสวัสดิการนิสิต”
เพื่อดูแล และเคียงข้างนิสิต มหาวิทยาลัยทักษิณ
กองทุนสวัสดิการนิสิต จัดตั้งขึ้นเพื่อช่วยเหลือและสนับสนุน
สวัสดิการนิสิต ด้วยวัตถุประสงค์ดังต่อไปนี้
01
ให้ความช่วยเหลือครอบครัวนิสิต
กรณีนิสิตเสียชีวิต
02
ให้ความช่วยเหลือนิสิตที่ได้รับความเดือดร้อน
เจ็บป่วย ประสบภัย หรือมีความจำเป็นต้องได้รับ
ความช่วยเหลืออย่างเร่งด่วน หรือมีเหตุฉุกเฉิน
ที่ส่งผลกระทบต่อการศึกษา
03
สนับสนุนค่าใช้จ่ายด้านการประกันอุบัติเหตุ
และการประกันสุขภาพของนิสิต
INSURANCE
04
สนับสนุนทุนการศึกษา
05
ดำเนินการอื่น ๆ
ตามที่คณะกรรมการกำหนด
เราดูแลนิสิต ด้วยหัวใจ
ฝ่ายกิจการนิสิต มหาวิทยาลัยทักษิณ
NISIT.TSU.AC.TH
ฝ่ายกิจการนิสิต มหาวิทยาลัยทักษิณ
074-317600 ต่อ 7300 (สงขลา) 074-673208 (พัทลุง)


“กองทุนสวัสดิการนิสิต”
ดูแลนิสิตเมื่อเจ็บป่วย ประสบอุบัติเหตุ และเสียชีวิต
1 กรณีเจ็บป่วย
ใช้สิทธิรักษาพยาบาลของตนเองก่อน
บัตรทอง ประกันสังคม สวัสดิการอื่น
หากใช้สิทธิไม่ได้
เข้ารักษาในโรงพยาบาลของรัฐ
สำรองจ่ายก่อน
เบิกคืนได้ตามจริง
ไม่เกิน 10,000 บาท ต่อปีการศึกษา
2 กรณีประสบอุบัติเหตุ
ได้รับความคุ้มครองจากประกันอุบัติเหตุของมหาวิทยาลัย
คุ้มครองค่ารักษาพยาบาล
ทุพพลภาพ
เสียชีวิต
ตามเงื่อนไขและวงเงินความคุ้มครองในกรมธรรม์ประจำปีการศึกษา
3 เงินช่วยเหลือเยี่ยมไข้
เมื่อนิสิตนอนรักษาตัวในโรงพยาบาล ตั้งแต่ 2 วันขึ้นไป
รับเงินช่วยเหลือ 1,300 บาท ต่อครั้ง
(เบิกได้ 1 ครั้ง/ 1 กรณี/ 1 ภาคการศึกษา)
4 กรณีนิสิตเสียชีวิต
ครอบครัวได้รับความช่วยเหลือ ดังนี้
เงินช่วยเหลือ ไม่เกิน 20,000 บาท
ค่าเคลื่อนย้ายศพ ภาคใต้ ไม่เกิน 7,000 บาท ภาคอื่น ๆ ไม่เกิน 10,000 บาท
เงินร่วมทำบุญงานศพ 3,000 บาท
พวงหรีดมหาวิทยาลัย ไม่เกิน 1,000 บาท
สนับสนุนค่าเดินทางของผู้แทนมหาวิทยาลัย ไม่เกิน 5,000 บาท (เบิกได้ 2 ครั้ง)
5 เอกสารที่ใช้
เตรียมเอกสารตามประเภทการขอรับสวัสดิการ
แบบคำร้อง
ใบรับรองแพทย์ (ฉบับจริง)
ใบเสร็จรับเงิน (ฉบับจริง)
สำเนาบัตรนิสิต/บัตรประชาชน
สำเนาสมุดบัญชีธนาคาร
กรณีนิสิตเสียชีวิต ใช้เอกสารเพิ่มเติม เช่น มรณบัตร หลักฐานผู้รับผลประโยชน์
6 ยื่นเรื่องอย่างไร
ยื่นคำร้องที่ ศูนย์บริการสุขภาพ มหาวิทยาลัยทักษิณ ทั้ง 2 วิทยาเขต
ยื่นคำร้องภายใน 60 วัน
นับจากวันที่เกิดเหตุ หรือวันที่นิสิตได้รับสวัสดิการ
NISIT.TSU.AC.TH ฝ่ายกิจการนิสิต มหาวิทยาลัยทักษิณ 074-317600 ต่อ 7300 (สงขลา) 074-673208 (พัทลุง)


“ทุนฉุกเฉินช่วยเหลือนิสิต”
กองทุนสวัสดิการนิสิต มหาวิทยาลัยทักษิณ
1 ใครมีสิทธิ์
นิสิตมหาวิทยาลัยทักษิณ ระดับปริญญาตรี
มีความประพฤติดี ไม่เคยถูกลงโทษทางวินัยนิสิต
ได้รับผลกระทบจากเหตุการณ์ฉุกเฉินอย่างใดอย่างหนึ่ง ดังหัวข้อที่ 2
2 ช่วยเหลือกรณีใดบ้าง
1 ประสบอัคคีภัย ไม่เกิน 15,000 บาท สูงสุดไม่เกิน 1 ครั้ง/ปีการศึกษา
2 ประสบภัยธรรมชาติอย่างร้ายแรง ไม่เกิน 5,000 บาท สูงสุดไม่เกิน 1 ครั้ง/ปีการศึกษา
3 ผู้อุปการะเสียชีวิต ไม่เกิน 15,000 บาท สูงสุดไม่เกิน 1 ครั้ง ตลอดหลักสูตร
4 ครอบครัวประสบปัญหาเศรษฐกิจเร่งด่วน
ค่าเล่าเรียน ไม่เกิน 15,000 บาท (สูงสุดไม่เกิน 1 ครั้ง ตลอดหลักสูตร)
ค่าครองชีพ ไม่เกิน 5,000 บาท (สูงสุดไม่เกิน 1 ครั้ง ต่อปีการศึกษา)
3 เอกสารที่ใช้
1 ใบสมัครขอรับทุนฉุกเฉิน (website ฝ่ายกิจการนิสิต)
2 สำเนาบัตรประจำตัวนิสิต
3 สำเนาบัตรประจำตัวประชาชน
4 สำเนาทะเบียนบ้าน
5 แบบรายงานผลกระทบจากเหตุการณ์ฉุกเฉิน
6 หนังสือรับรองและความเห็นของอาจารย์ที่ปรึกษา
7 สำเนาหน้าสมุดบัญชี (นิสิตเป็นเจ้าของ)
8 เอกสารหลักฐานเพิ่มเติมตามเหตุการณ์ฉุกเฉิน
4 ขั้นตอนการขอรับทุน
1 ดาวน์โหลดแบบฟอร์มใบสมัครจากเว็บไซต์ฝ่ายกิจการนิสิต
2 เตรียมเอกสารให้ครบถ้วนตามประกาศ
3 ยื่นใบสมัครและเอกสาร ที่ ภารกิจทุนการศึกษา ฝ่ายกิจการนิสิต ทั้ง 2 วิทยาเขต
5 ยื่นภายใน
ยื่นคำร้องและเอกสาร 30 วัน นับจากวันที่เกิดเหตุ
หรือ
ไม่เกิน 60 วัน
กรณีมีเหตุจำเป็น
บรรเทาความเดือดร้อน เพื่อให้นิสิตเรียนต่อได้อย่างมั่นใจ
NISIT.TSU.AC.TH ฝ่ายกิจการนิสิต มหาวิทยาลัยทักษิณ 074-317600 ต่อ 7300 (สงขลา) 074-673208 (พัทลุง)


“ทุนปาริชาต”
สร้างโอกาสทางการศึกษา
สนับสนุนนิสิตที่ขาดแคลนทุนทรัพย์ ให้เรียนต่ออย่างมั่นใจ และพัฒนาตนเองสู่อนาคตที่ดี
1 ประเภททุน
ทุนต่อเนื่อง ไม่เกิน 10,000 บาท ต่อปีการศึกษาจนสำเร็จการศึกษา
ทุนรายปี ไม่เกิน 10,000 บาท ต่อปีการศึกษา
2 คุณสมบัติผู้สมัคร
เป็นนิสิตระดับปริญญาตรี GPAX 2.25 ขึ้นไป
รายได้ครอบครัว ไม่เกิน 360,000 บาท/ปี
ขาดแคลนทุนทรัพย์
ความประพฤติดี
ร่วมกิจกรรมจิตอาสา
3 เงื่อนไขผู้รับทุน
รายงานผลการเรียนทุกภาคการศึกษา
GPAX ไม่ต่ำกว่า 2.25
เข้าร่วมกิจกรรมจิตอาสา ไม่น้อยกว่า 12 ชั่วโมง/ปี
ไม่รับทุนประเภทอื่น ยกเว้น กยศ.
4 เอกสารที่ใช้
ใบสมัคร
สำเนาบัตรประชาชน
รายงานความจำเป็นในการขอรับทุน
บัตรนิสิต
สำเนาทะเบียนบ้าน
Transcript
หนังสือรับรองรายได้ครอบครัว
สมุดบัญชีธนาคาร
หลักฐานแสดงความขาดแคลนทุนทรัพย์
5 ขั้นตอนการสมัคร
ดาวน์โหลดใบสมัคร ตามประกาศมหาวิทยาลัย
กรอกข้อมูล ในใบสมัครให้ครบถ้วน
เตรียมเอกสาร ให้ครบถ้วนตามที่กำหนด
ส่งใบสมัคร ตามประกาศมหาวิทยาลัย
“ สร้างโอกาสทางการศึกษา เพื่อให้นิสิตก้าวสู่ความสำเร็จ ”
NISIT.TSU.AC.TH ฝ่ายกิจการนิสิต มหาวิทยาลัยทักษิณ 074-317600 ต่อ 7300 (สงขลา) 074-673208 (พัทลุง)


“ทุนการศึกษา”
เชื้อชาติไทย สัญชาติมาเลเซีย และนิสิตกลุ่มชาติพันธุ์
1 ประเภททุน
1 กรณีนิสิตเชื้อชาติไทย สัญชาติมาเลเซีย
ไม่เกิน 10,000 บาท
ไม่เกิน 1 ครั้ง/ปีการศึกษา
2 กรณีนิสิตกลุ่มชาติพันธุ์
ไม่เกิน 10,000 บาท
ไม่เกิน 1 ครั้ง/ปีการศึกษา
2 คุณสมบัติผู้สมัคร
เป็นนิสิตระดับปริญญาตรี มหาวิทยาลัยทักษิณ
เป็นผู้ลงทะเบียนเรียนในปีการศึกษาที่ขอรับทุน
เป็นนิสิตเชื้อชาติไทย สัญชาติมาเลเซีย หรือนิสิตกลุ่มชาติพันธุ์ และมีฐานะยากจน ความเป็นอยู่ลำบาก
เป็นผู้มีความประพฤติดี และไม่เคยถูกลงโทษทางวินัยนิสิต
3 เอกสารที่ใช้
แบบคำขอรับทุนการศึกษา (website ฝ่ายกิจการนิสิต)
สำเนาบัตรประชาชน
สำเนาทะเบียนบ้าน
เอกสารแสดงสถานะ/สัญชาติ
หนังสือรับรองรายได้ครอบครัว
เอกสารอื่น ๆ ตามที่มหาวิทยาลัยกำหนด
4 ขั้นตอนการขอรับทุน
นิสิตยื่นแบบคำขอรับทุนพร้อมเอกสารหลักฐาน ต่อฝ่ายกิจการนิสิต ภายในระยะเวลาที่กำหนด
ฝ่ายกิจการนิสิตตรวจสอบคุณสมบัติ และความครบถ้วนของเอกสารหลักฐาน
เสนอรองอธิการบดีที่กำกับดูแลงานด้านกิจการนิสิตเพื่อพิจารณาอนุมัติ
เมื่อได้รับอนุมัติแล้วฝ่ายกิจการนิสิตดำเนินการโอนเงินเข้าสู่ธนาคารที่เป็นชื่อของนิสิตผู้ได้รับทุน
“สร้างโอกาสทางการศึกษา สนับสนุนความหลากหลายทางวัฒนธรรม”
NISIT.TSU.AC.TH ฝ่ายกิจการนิสิต มหาวิทยาลัยทักษิณ 074-317600 ต่อ 7300 (สงขลา) 074-673208 (พัทลุง)



Public evidence: https://nisit.tsu.ac.th/detail.php?id_list=386&aNum=20260805110736

(4) The Office of Academic Affairs and Learning develops hybrid, hyflex, and self-paced learning via TSU MOOCS (online course site: https://moocs.tsu.ac.th/), MOOC For All (pre-degree and non-degree study: https://moocforall.tsu.ac.th/), and TSU For All (lifelong learning: https://forall.tsu.ac.th/public/home.jsp) online learning platforms. These platforms answer students' high demand for different VARK (Visual, Auditory, Read/Write, and Kinesthetic) learning styles, allowing students to study anywhere and at any time to suit their working schedules and personal issues free of charge.

Students from economic disadvantages and vulnerable groups may miss on-site classes at higher rates than those in general groups. These free platforms provide students a chance to learn, relearn, study, and follow up with their classmates, encouraging them to sustain their academic performance and graduate on standard timelines.



(5) The Office of Student Affairs refurbishes all TSU dormitories, club and association buildings, and recreational and sports facilities to ensure students do academic and non-academic activities under the safe and learning environment.


TSU NEWS
ม.ทักษิณ พัทลุง อัปเดตโปรเจกต์ศูนย์กีฬา
พร้อมใช้งานต้นปี 2569
8 ตุลาคม 2568





Public evidence: https://www.tsu.ac.th/home/details.php?id=5525







Public evidence: https://www.facebook.com/share/p/1EBsa1ftLY/







Public evidence: https://procurement.tsu.ac.th/detail.php?id_list=133&aNum=20251216092616



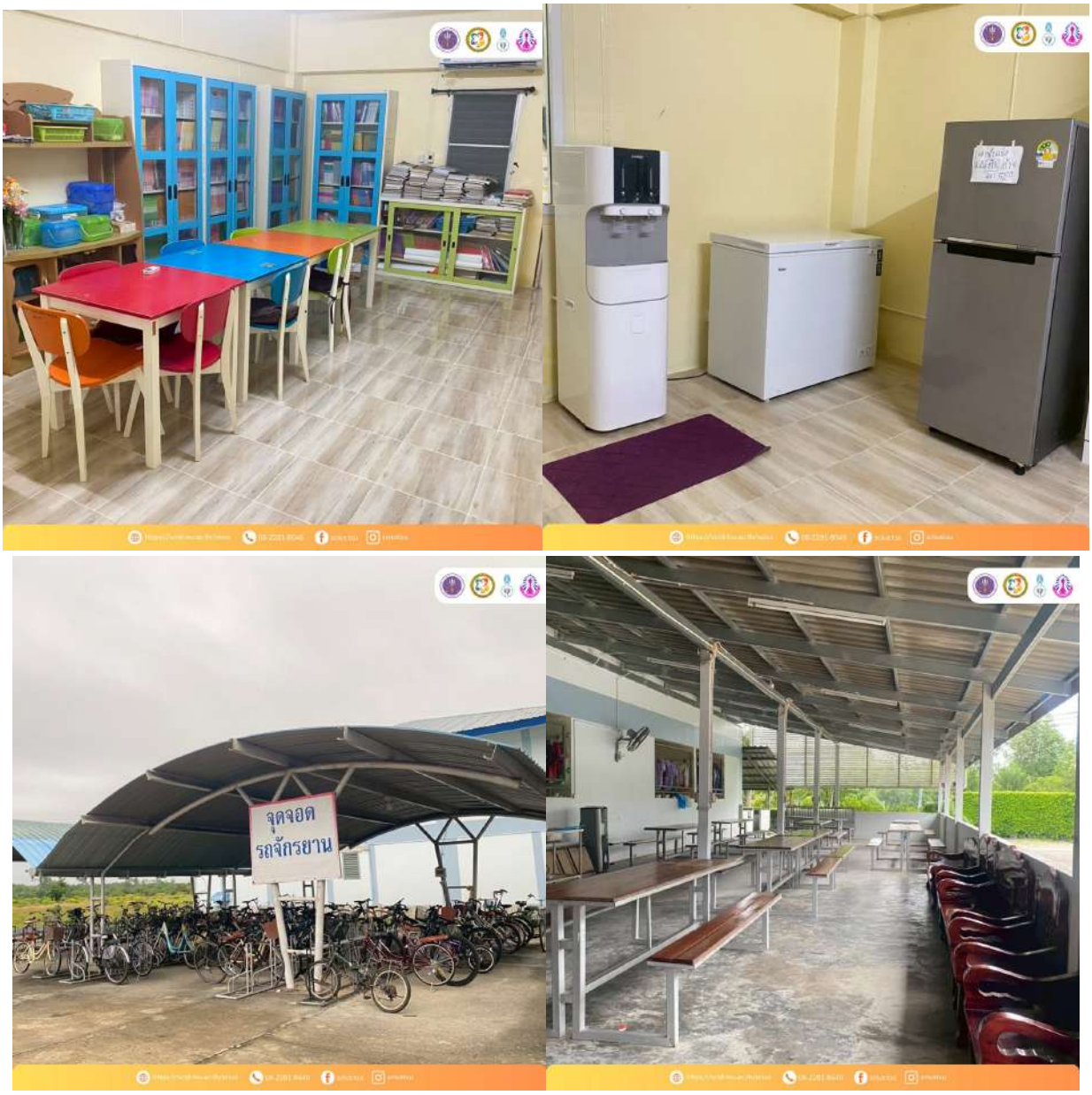

Public evidence: https://www.facebook.com/share/p/19qxM5j6u6/

The Student Development Division organizes more free extracurricular activities and workshops to allow all students to participate every semester. Students need to collect at least 60 hours of out-of-class activities to be eligible for graduation. This initiative, therefore, smoothes students' process towards their degrees without any financial or mental burden.



Public evidence: https://www.facebook.com/share/p/1CWz4gCSbe/


DIVISION OF STUDENT AFFAIRS
Events Calendar
ปฏิทินการจัดกิจกรรมพัฒนานิสิตนอกชั้นเรียน
สำหรับนิสิตระดับปริญญาตรี ชั้นปีที่ 1-4
ประจำภาคเรียนที่ 1 ปีการศึกษา 2568
วิทยาเขตสงขลา
การใช้ชีวิตในมหาวิทยาลัย
(เข้าร่วมกิจกรรมเรียนรู้เข้าใจก่อนใช้บริการ สวัสดิการและสิทธิประโยชน์ของนิสิตฯ)
วันที่ 9-11 มิถุนายน 2568
หอประชุมปาริสาต
(กิจกรรมบังคับ นิสิตชั้นปีที่ 1 รหัสนิสิต 68)
ปฐมนิเทศนิสิต 2568 TSU First meet 2025
วันที่ 14 มิถุนายน 2568
สนามกีฬา มหาวิทยาลัยทักษิณ
(กิจกรรมบังคับ นิสิตชั้นปีที่ 1 รหัสนิสิต 68)
Time Control บริหารเวลาอย่างไรไม่ให้เครียด
วันที่ 21 มิถุนายน 2568
หอประชุมปาริสาต
(กิจกรรมเกี่ยวกับการบริหารจัดการตนเอง)
AI for Learning เรียนสนุกฉลาดด้วย AI
วันที่ 28 มิถุนายน 2568
หอประชุมปาริสาต
(กิจกรรมเกี่ยวกับความรู้ความเข้าใจ และการใช้เทคโนโลยีดิจิทัล)
เส้นทางแห่งสติภาพและความเท่าเทียม
วันที่ 29 มิถุนายน 2568
หอประชุมปาริสาต
(กิจกรรมเกี่ยวกับการคิดวิจารณญาณ และการแก้ปัญหา)
TSU พลังนิสา สร้างสังคม
วันที่ 19-20 กรกฎาคม 2568
พื้นที่ใกล้เคียง มหาวิทยาลัยทักษิณ
(กิจกรรม TSU Good)
การสร้างไอเดียสู่เจ้าของธุรกิจ
วันที่ 2 สิงหาคม 2568
หอประชุมปาริสาต
(กิจกรรมเกี่ยวด้านการเป็นผู้ประกอบการ)
วิทยาเขตพัทลุง
การใช้ชีวิตในมหาวิทยาลัย
(เข้าร่วมกิจกรรมเรียนรู้เข้าใจก่อนใช้บริการ สวัสดิการและสิทธิประโยชน์ของนิสิตฯ)
วันที่ 10-12 มิถุนายน 2568
หอประชุมเฉลิมพระเกียรติ
(กิจกรรมบังคับ นิสิตชั้นปีที่ 1 รหัสนิสิต 68)
ปฐมนิเทศนิสิต 2568 TSU First meet 2025
วันที่ 15 มิถุนายน 2568
หอประชุมเฉลิมพระเกียรติ
(กิจกรรมบังคับ นิสิตชั้นปีที่ 1 รหัสนิสิต 68)
Time Control บริหารเวลาอย่างไรไม่ให้เครียด
วันที่ 22 มิถุนายน 2568
หอประชุมเฉลิมพระเกียรติ
(กิจกรรมเกี่ยวกับการบริหารจัดการตนเอง)
เส้นทางแห่งสติภาพและความเท่าเทียม
วันที่ 28 มิถุนายน 2568
หอประชุมเฉลิมพระเกียรติ
(กิจกรรมเกี่ยวกับการคิดวิจารณญาณ และการแก้ปัญหา)
AI for Learning เรียนสนุกฉลาดด้วย AI
วันที่ 29 มิถุนายน 2568
หอประชุมเฉลิมพระเกียรติ
(กิจกรรมเกี่ยวกับความรู้ความเข้าใจ และการใช้เทคโนโลยีดิจิทัล)
TSU พลังนิสา สร้างสังคม
วันที่ 19-20 กรกฎาคม 2568
พื้นที่ใกล้เคียง มหาวิทยาลัยทักษิณ
(กิจกรรม TSU Good)
การสร้างไอเดียสู่เจ้าของธุรกิจ
วันที่ 3 สิงหาคม 2568
หอประชุมเฉลิมพระเกียรติ
(กิจกรรมเกี่ยวด้านการเป็นผู้ประกอบการ)
SDA.TSU.AC.TH
กิจกรรมพัฒนานิสิตนอกชั้นเรียน มหาวิทยาลัยทักษิณ
074-317600 ต่อ 7395 (สงขลา) 074-673208 ต่อ 5822 (พัทลุง)



Public evidence: https://event.tsu.ac.th/detail.php?id=1195&gid=17



Public evidence: https://www.facebook.com/share/p/1KahUuHRn9/

In collaboration with the Office of Academic Affairs and Learning, the Office ensures that all TSU undergraduate and graduate programs are approved by the Thai Ministry of Higher Education, Science, Research and Innovation (MHESI), so that students in all programs are eligible to apply for the Student Loan Fund when needed, preparing them for any unexpected circumstances in their lives.

Public evidence: https://futurestudent.tsu.ac.th/scholarship-view.php?slug=student-loan-fund



Public evidence: https://nisit.tsu.ac.th/detail.php?id_list=202&aNum=20250120094833

(6) The Institute of Learning Resources and Digital Technology, or LER, integrates all student service systems into one system, called One ID. Students with access to free TSU high-speed internet may use all TSU services through one ICT for Students. This platform provides free access to a premium working account (Microsoft Office 365), Canva Premium, QR Code Generator, Microsoft and Google emails, TSU MOOCs, MOOC For All, TSU For All, the registrar system, English, digital and skill testing system, student development activity system, student loan system, dormitory management system, grant and scholarship system, CWIE (Cooperative and Work-integrated Education) system, TSU e-Laws, club and association system, student leader voting system, TSU VPN, and the digital guidebook for ICT for Students. This integrated system is available both on the website and in the application.

The rapid, reliable, and free integration of ICT systems provides smooth user experience for students, and students with economic disadvantages receive the same standard of education and treatment without any extra expenses on their monthly allowances.

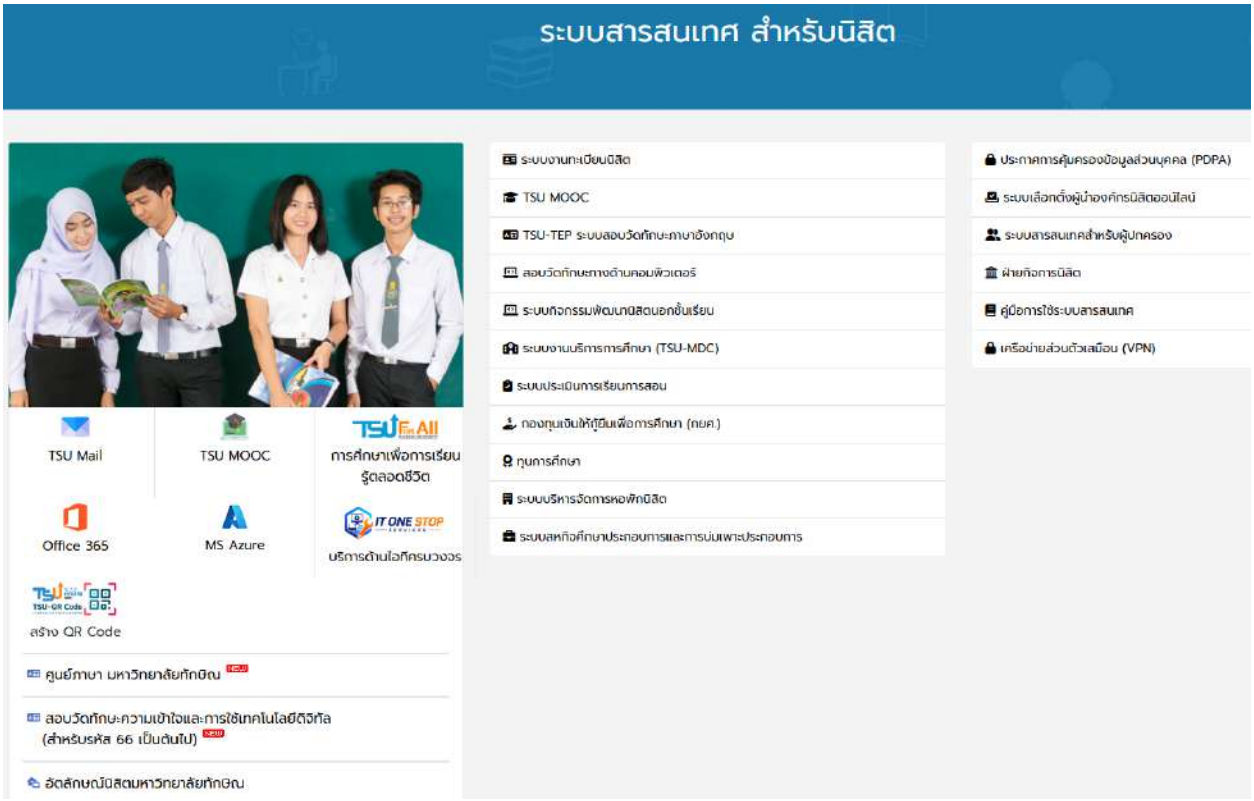

Public evidence: https://www.tsu.ac.th/home/nisit.php



Public evidence: https://lert.tsu.ac.th/detail.php?slug=legacy-news-763-20250730121726

(7) For students who aim to be entrepreneurs, the Science and Social Innovation Park (SSIP) attracts many startup funds for them. Entrepreneurship requires a strong entrepreneurial ecosystem, and sufficient funds help entrepreneurial students to pass the Valley of Death safely.



Public evidence: https://ssip.tsu.ac.th/detail.php?id_list=1910&aNum=20250429103849


NIA
STARTUP THAILAND
TSU
SSIP-TSU
CONGRATULATIONS
ANNOUNCEMENT OF THE WINNING TEAMS
9th
STARTUP THAILAND LEAGUE
2025
TSU STARTUP
PITCHING
DAY
13 MAY
2025
TIMELINE STARTUP THAILAND LEAGUE 2025
DEMO DAY AUG. 2025
STARTUP THAILAND LEAGUE 7-8 JUN. 2025
TSU STARTUP COACHING 19-24MAY. 2025
UNIVERSITY PITCHING 13 MAY. 2025
INNOVATION PARK



Public evidence: https://ssip.tsu.ac.th/detail.php?id_list=1937&aNum=20250520153855



Public evidence: https://ssip.tsu.ac.th/detail.php?id_list=1956&aNum=20250609171202



Public evidence: https://ssip.tsu.ac.th/detail.php?id_list=1975&aNum=20250626151712



Public evidence: https://ssip.tsu.ac.th/detail.php?id_list=1987&aNum=20250707150417



Public evidence: https://ssip.tsu.ac.th/detail.php?id_list=2035&aNum=20250902090921



Public evidence: https://ssip.tsu.ac.th/detail.php?id_list=2036&aNum=20250902091045







Public evidence: https://ssip.tsu.ac.th/detail.php?id_list=2045&aNum=20250912101012



Public evidence: https://ssip.tsu.ac.th/detail.php?id_list=2118&aNum=20251215132441

2. TSU Student Support System

2.1 Before and transition to TSU

The students admitted in 2024 for enrollment in the 2025 academic year were granted a total of 57 scholarships, covering tuition fees and accommodations for the entire duration of their studies, for a total of THB 10,016,800 (USD $296,987.70).

In 2025, 4,495 new students received student loan approval through all programs approved by MHESI. This fund bridges the financial gaps for students, allowing them to study without financial burden for the entire study duration.

Table 3: Student Loan Grantee 2025

Campus	Number of Loan Grantee	Percentage
Phatthalung	1,257	17.83%
Songkhla	3,238	45.93%
Total	**4,495**	100.000%

Public evidence: https://nisit.tsu.ac.th/page2.php?ids=22&menu=3&mid=28

2.2 During study at TSU

In addition, the Student Affairs Office provides further opportunities for students through work-study grants. In the 2025 academic year, the Student Development Fund Committee approved a total of 275 grants in both campuses, amounting to a total of THB 1,725,000 (USD $51,144.46).

Public evidence: https://nisit.tsu.ac.th/page.php?menu=25&mid=47

There is the heavy rain bomb in 2025, causing the big flood events in the Songkhla and Phatthalung provinces. The TSU Finance and Asset Committee unanimously approved the 10% Tuition Fee Reduction and Payment Deadline Extension Policy at the ad hoc meeting on 29 November 2025 to help alleviate the suffering of the students and their families. The tuition fee reduction affects the semesters 2/2025 and 1/2026, in total of 68,192,000.00 (USD $2,023,531.45).

รายงานการประชุมคณะกรรมการการเงินและทรัพย์สิน
สมัยวิสามัญ ครั้งที่ ๒/๒๕๖๘
วันเสาร์ที่ ๒๙ พฤศจิกายน พ.ศ. ๒๕๖๘ เวลา ๐๙.๐๐ – ๐๙.๕๕ น.
วิทยาเขตสงขลา : ห้องประชุม ๑๘๒๐๙ อาคาร ๕๐ ปี มหาวิทยาลัยทักษิณ
และประชุมออนไลน์ผ่านระบบ Cisco Webex Meeting

ผู้มาประชุม ณ ห้องประชุม

๑.	รองศาสตราจารย์ ดร.ณฐพงศ์ จิตรนิรัตน์	อธิการบดี	ประธานกรรมการ
๒.	ผู้ช่วยศาสตราจารย์ ดร.สิรยา สิทธิสาร	รองอธิการบดีฝ่ายกิจการนิสิตและพันธกิจสัมพันธ์	กรรมการ
๓.	อาจารย์วิณา ลีลาประเสริฐศิลป์	รองอธิการบดีวิทยาเขตสงขลา	กรรมการ
๔.	ผู้ช่วยศาสตราจารย์นพดล ศุกระกาญจน์	รองอธิการบดีฝ่ายบริหารและกิจการสภามหาวิทยาลัย	กรรมการและเลขานุการ

ผู้เข้าประชุมออนไลน์

๕.	ผู้ช่วยศาสตราจารย์ ดร.อานนท์ ศรีบุญโรจน์	ผู้ทรงคุณวุฒิทางด้านกฎหมาย	กรรมการ
๖.	รองศาสตราจารย์ ดร.สุทธิพร บุญมาก	รองอธิการบดีฝ่ายวิชาการและการเรียนรู้	กรรมการ
๗.	ผู้ช่วยศาสตราจารย์ ดร.ถาวร จันทโชติ	รองอธิการบดีฝ่ายยุทธศาสตร์และประกันคุณภาพ	กรรมการ
๘.	รองศาสตราจารย์ ดร.สมัคร แก้วสุกแสง	รองอธิการบดีฝ่ายวิจัยและนวัตกรรม	กรรมการ
๙.	ผู้ช่วยศาสตราจารย์ ดร.ธัญญา พันธ์ฤทธิ์คำ	รองอธิการบดีวิทยาเขตพัทลุง	กรรมการ
๑๐.	อาจารย์ ดร.พินิจ ดวงจินดา	คณบดีคณะเศรษฐศาสตร์และบริหารธุรกิจ	กรรมการ
๑๑.	ผู้ช่วยศาสตราจารย์กฤษฎา อภินวถาวรกุล	คณบดีคณะนิติศาสตร์	กรรมการ
๑๒.	อาจารย์ ดร.วัลลภา เชยบัวแก้ว	คณบดีคณะวิทยาการสุขภาพและการกีฬา	กรรมการ
๑๓.	รองศาสตราจารย์ ดร.รุ่งรวี จิตภักดี	คณบดีคณะสหวิทยาการและการประกอบการ	กรรมการ

ผู้ไม่มาประชุม (เนื่องจากลาประชุม)

๑๔.	อาจารย์ฉันทิชา บัวศรี	ผู้ทรงคุณวุฒิทางด้านการเงินหรือบัญชี	กรรมการ
๑๕.	นายแพทย์สุวัฒน์ วิริยพงษ์สุกิจ	รองอธิการบดีฝ่ายการแพทย์และวิทยาการสุขภาพ	กรรมการ
๑๖.	นายสุพงศ์ แซ่อึ้ง	หัวหน้าฝ่ายการคลังและบริหารสินทรัพย์	ผู้ช่วยเลขานุการ
๑๗.	นางสาวอาภรณ์ แก้วสลับศรี	หัวหน้าฝ่ายยุทธศาสตร์และพัฒนาคุณภาพองค์กร	ผู้ช่วยเลขานุการ

ผู้เข้าร่วมประชุม ณ ห้องประชุม

๑.	นางกนกพร มุสิกะจินดา	เจ้าหน้าที่บริหารงาน สังกัดฝ่ายการคลังและบริหารสินทรัพย์

เปิดประชุม เวลา ๐๙.๐๐ น.

เมื่อครบองค์ประชุม ประธานกล่าวเปิดการประชุม และดำเนินการประชุมตามระเบียบวาระต่าง ๆ ดังนี้

ระเบียบวาระที่ ๑ เรื่องแจ้งเพื่อทราบ

๑.๑ เรื่องที่ประธานแจ้งต่อที่ประชุม

- ไม่มี -

๑.๒ เรื่องที่กรรมการแจ้งต่อที่ประชุม

- ไม่มี -

๑.๓ เรื่องที่เลขานุการแจ้งต่อที่ประชุม

- ไม่มี -

ระเบียบวาระที่ ๒ รับรองรายงานการประชุมคณะกรรมการการเงินและทรัพย์สิน

- ไม่มี -

๔๐ **ระเบียบวาระที่ ๓ เรื่องสืบเนื่อง**

๔๑ - ไม่มี -

๔๒ **ระเบียบวาระที่ ๔ เรื่องพิจารณา**

๔๓ **๔.๑ เรื่อง ขออนุมัติมาตรการในการช่วยเหลือและเยียวยานิสิตที่ได้รับผลกระทบจากสถานการณ์อุทกภัย**

๔๔ **ในพื้นที่ภาคใต้ [ผู้เสนอ : ฝ่ายการคลังและบริหารสินทรัพย์]**

๔๕ ตามที่ได้เกิดสถานการณ์อุทกภัยหลายจังหวัดในพื้นที่ภาคใต้ ส่งผลกระทบต่อนิสิตและครอบครัว

๔๖ ในการนี้ มหาวิทยาลัยจึงจำเป็นต้องมีมาตรการในการช่วยเหลือและเยียวยาโดยเร่งด่วน

๔๗ รองอธิการบดีฝ่ายบริหารและกิจการสภามหาวิทยาลัย จึงเสนอที่ประชุมเพื่อพิจารณาอนุมัติมาตรการในการช่วยเหลือ

๔๘ และเยียวยานิสิตที่ได้รับผลกระทบจากสถานการณ์อุทกภัยในพื้นที่ภาคใต้ ดังนี้

๔๙ ๑. ยกเว้นค่าธรรมเนียมการศึกษา ตั้งแต่ภาคเรียนที่ ๒/๒๕๖๘ จนสำเร็จการศึกษา สำหรับนิสิตที่บิดา มารดา หรือ

๕๐ ผู้ปกครองเสียชีวิตจากเหตุอุทกภัย

๕๑ ๒. ลดค่าธรรมเนียมการศึกษา ร้อยละ ๑๐ ในภาคเรียนที่ ๒/๒๕๖๘ และภาคเรียนที่ ๑/๒๕๖๙ (รวมถึงนิสิตใหม่

๕๒ ชั้นปีที่ ๑ ปีการศึกษา ๒๕๖๙) สำหรับนิสิตทุกราย

๕๓ **มติที่ประชุม**

๕๔ อนุมัติมาตรการในการช่วยเหลือและเยียวยานิสิตที่ได้รับผลกระทบจากสถานการณ์อุทกภัยในพื้นที่ภาคใต้ ดังนี้

๕๕ ๑. ยกเว้นค่าธรรมเนียมการศึกษา ตั้งแต่ภาคเรียนที่ ๒/๒๕๖๘ จนสำเร็จการศึกษา สำหรับนิสิตที่สูญเสียบิดา

๕๖ มารดา หรือผู้อุปการะจากเหตุอุทกภัย

๕๗ ๒. ลดค่าธรรมเนียมการศึกษาร้อยละ ๑๐ ภาคเรียนที่ ๒/๒๕๖๘ และภาคเรียนที่ ๑/๒๕๖๙ สำหรับนิสิตระดับ

๕๘ ปริญญาตรีทุกราย

๕๙ ๓. ลดค่าธรรมเนียมการศึกษาร้อยละ ๑๐ ภาคเรียนที่ ๑/๒๕๖๙ สำหรับนิสิตใหม่ระดับปริญญาตรี ทุกราย

๖๐ ๔. ขยายระยะเวลาการชำระเงินค่าธรรมเนียมการศึกษา ภาคเรียนที่ ๒/๒๕๖๘ ออกไปจนถึงวันที่ ๒๘ กุมภาพันธ์

๖๑ พ.ศ. ๒๕๖๙

๖๒ **ปิดประชุม** เวลา ๐๙.๕๕ น.

๖๓ ผู้จัดทำรายงานการประชุม/ผู้จดบันทึกการประชุม

๖๔ (นางกนกพร มุสิกะจินดา)

๖๕ เจ้าหน้าที่บริหารงาน

๖๖ ผู้ตรวจรายงานการประชุม

๖๗ (ผู้ช่วยศาสตราจารย์นพดล ศุภระกาญจน์)

๖๘ รองอธิการบดีฝ่ายบริหารและกิจการสภามหาวิทยาลัย

๖๙ กรรมการและเลขานุการ

๗๐

Figure 1: 10% Tuition Fee Reduction and Payment Deadline Extension Policy

In summary, TSU, partner organizations, and donors provide 7 types of grants and scholarships to students. 6 of these are grants and scholarships targeting students with economic disadvantages, namely unconditional scholarships, continuing scholarships, work-study grants, scholarships for ethnic, marginalized, and vulnerable groups, special circumstance scholarships, and *Parichat* (TSU's flower: Indian Coral Flower) scholarships for educational opportunities (the seventh is the sports excellence scholarship).

There are 1,202 scholarship students with a total of THB 26,057,111.83 (USD $772,566.27) in 2025—see Table 4 below:

Table 4: TSU Scholarship Holders 2025

Total Scholarships	**THB 26,057,111.83**
External scholarships	THB 19,200,909.83
Internal scholarships	THB 6,856,202.00
Total grantees	**1,202**
Songkhla campus	936
Phatthalung campus	266

Public evidence:
Unconditional scholarships: https://nisit.tsu.ac.th/page.php?menu=25&mid=45
Continuing scholarships: https://nisit.tsu.ac.th/page.php?menu=25&mid=46
Scholarships for ethnic, marginalized, and vulnerable groups:
https://nisit.tsu.ac.th/page.php?menu=25&mid=48
Special circumstance scholarships: https://nisit.tsu.ac.th/page.php?menu=25&mid=49
Parichat scholarships for educational opportunities:
https://nisit.tsu.ac.th/page.php?menu=25&mid=64

The scholarship holders (1,202) and student loan grantee (4,495) are 5,679 students in total. Since TSU admitted 7,050 new students in 2025. The number of funded students accounts for 80.55% of the total admitted students. This information shows that the university financially supports 8 out of 10 TSU students.

In addition, throughout their studies, each student is assigned an academic advisor who provides continuous guidance and support, overseeing their overall well-being and serving as someone they can always turn to for advice.

In supporting and caring for students, TSU regularly organizes orientation and training sessions for academic advisors each year. This ensures that advisors are well-prepared and fully understand their roles, giving confidence that every student will receive the best possible care and guidance throughout their studies.





Public evidence: https://www.tsu.ac.th/home/details.php?id=5188



Public evidence: https://lert.tsu.ac.th/detail.php?slug=legacy-news-531-20241224101506

The objectives of this activity are to enable academic advisors to develop self-awareness and understanding of others, to be well-prepared to support and care for students, and to have guidelines for observing, responding to, and assisting students effectively. It also aims to enhance advisors' capacity to provide initial counseling, to familiarize them with the mechanisms and direction of student support operations, and to foster positive relationships among faculty members and staff involved in student care and guidance.

Students are encouraged to participate in mental health promotion activities and workshops organized all year round. TSU aims to use these activities to spot the students with high stress and uneasy feelings while providing free space for them to declutter their minds.



Public evidence: https://www.tsu.ac.th/home/details.php?id=5330


TSU NEWS
ก้าวแรกอย่างมั่นใจ
ตรวจสุขภาพนิสิตใหม่
มหาวิทยาลัยทักษิณ วิทยาเขตพัทลุง
6 มิถุนายน 2569





Public evidence: https://www.tsu.ac.th/home/details.php?id=5993


TSU
smile center
TSU NEWS
ม.หักษิณ จัด "ส่งเสริมสุขภาพจิต"
เสริมสร้างภูมิคุ้มกันทางอารมณ์ ผ่านกิจกรรมเวิร์กชอป
6 ส.ค. 2568


TSU



Public evidence: https://www.tsu.ac.th/home/details.php?id=5385

ฝ่ายกิจการนิสิต

ขอเชิญเข้าร่วมโครงการ

ดูแลและส่งเสริมสุขภาพจิต ของนิสิตที่มีภาวะซึมเศร้า

วันที่ 18 พฤศจิกายน 2568
เวลา 13.00-16.30 น.

| ณ ห้องประชุมสภามหาวิทยาลัย อาคารบริหารและสำนักงานกลาง มหาวิทยาลัยทักษิณ วิทยาเขตพัทลุง

วิทยากร



กล่าวเปิดโครงการฯ

ผศ.ดร.สิรยา สิทธิสาร
รองอธิการบดีฝ่ายกิจการนิสิต และพันธกิจสัมพันธ์



ผศ.นพ.ปวรุต พวงศรี
รองคณบดีสำนักวิชาแพทย์ศาสตร์ มหาวิทยาลัยวลัยลักษณ์
รักษาการแทนรองผู้อำนวยการ โรงพยาบาลศูนย์การแพทย์ มหาวิทยาลัยวลัยลักษณ์



นางชุใจ ช่วยชู
เจ้าหน้าที่บริหารงานทั่วไป ชำนาญการ ศูนย์ส่งเสริมและพัฒนานักศึกษา มหาวิทยาลัยวลัยลักษณ์



นายชัชพล ยิ่งดำนุ่น
เจ้าหน้าที่บริหารงานทั่วไป ศูนย์ส่งเสริมและพัฒนานักศึกษา มหาวิทยาลัยวลัยลักษณ์



บรรยายพิเศษ I WORKSHOP I NETWORKING SESSION

HIGHLIGHT กิจกรรม ***บรรยายพิเศษ : ภาวะซึมเศร้าในนิสิตและการดูแลเบื้องต้น***
หัวข้อ: "เพราะอะไรสุขภาพจิตจึงสำคัญสำหรับนิสิต และภาวะซึมเศร้าคืออะไร?"

WORKSHOP : การสังเกตพฤติกรรมและการให้คำปรึกษาเบื้องต้น
หัวข้อ : "การสังเกตอาการซึมเศร้าในนิสิตและการใช้ทักษะการให้การปรึกษาเบื้องต้น"

NETWORKING SESSION : แลกเปลี่ยนความคิดเห็นหรือประสบการณ์ในการดูแลสุขภาพจิตของนิสิต โดย ทีมวิทยากร

NISIT.TSU.AC.TH ฝ่ายกิจการนิสิต มหาวิทยาลัยทักษิณ 074-317600 ต่อ 7300 (สงขลา) 074-673208 (พัทลุง)



Public evidence: https://event.tsu.ac.th/detail.php?id=1343&gid=25





Public evidence: https://www.tsu.ac.th/home/details.php?id=4504



Public evidence: https://nisit.tsu.ac.th/detail.php?id_list=280&aNum=20251003153341



Public evidence: https://www.facebook.com/share/p/1HTX7spUn3/



Public evidence: https://event.tsu.ac.th/detail.php?id=1244&gid=17

Many institutions acknowledge the TSU Care 360° and TSU Campus Life systems and award them recognition.





Public evidence: https://www.tsu.ac.th/home/details.php?id=5389

In summary, the TSU student support system is comprehensive and covers all aspects of student support, before, during, and after their study. This rigorous support prioritizes undergraduates and continuing programs for students with higher vocational diplomas, as the first degree is essential for landing secure and thriving careers in the Thai and international contexts, particularly in the big firms and corporations. However, there are scholarships available for graduate programs, but TSU targets those students with excellent academic performances and solid professional experiences. This policy ensures that every baht of the fund is allocated to build the future of students in need while also providing further education to those who prove they are eligible and can create an impact and contribute to society through their advanced research.